

## **Análisis de una base de datos sobre el reclutamiento en el Bloque Oriental de las Farc. Énfasis en los menores**

### **Contenido**

Introducción .....	3
Generalidades sobre sexo y edad.....	5
Dimensión temporal .....	11
Frentes y Estructuras: reclutamiento .....	15
Frentes en donde operan los guerrilleros: frentes exportadores e importadores de guerrilleros.....	22
Las Farc son una guerrilla campesina y esencialmente rural: Actividad y Oficio de los guerrilleros en el momento del reclutamiento .....	30
Nivel de Educación.....	35
Las familias en las Farc.....	36
Militancia Política y tránsito a las Farc .....	40
Perspectiva por estructuras .....	44
El frente 7 .....	44
Frente 27.....	49
Frente 1.....	55
Frente 16.....	58

## **Análisis de una base de datos sobre el reclutamiento en el Bloque Oriental de las Farc. Énfasis en los menores**

### **Municipios del Área Geográfica en donde tiene Incidencia el Bloque Oriental de las Farc**

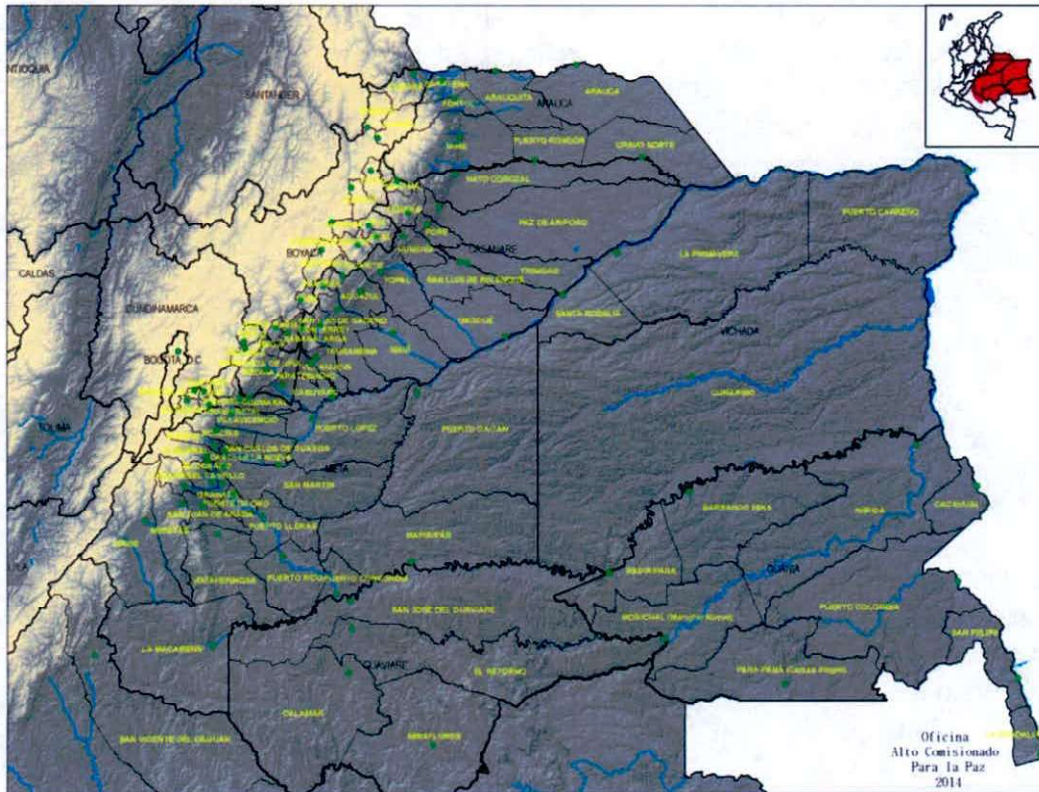

### **Introducción**

El informe presenta las conclusiones de un análisis hecho a una base de datos que contiene 5.693 registros de guerrilleros reclutados en lo fundamental por frentes pertenecientes al Bloque Oriental y en menor medida por frentes de otros bloques que posteriormente se enrolaron en el anterior (Bloque Oriental). Estos registros fueron recopilados casi en su totalidad a partir de 1999, pero que incluyen un 47% de reclutados anteriores al 31 de diciembre de 1998 y un 53% después del 1 de enero de 1999.

Los guerrilleros se distribuyeron por sexo y edad y se concluyó que 22.5% son del sexo femenino y el 46.9% menores; considerando solamente el sexo femenino, tres cuartas partes fueron reclutadas como menores. En el sexo masculino el 63.9% fue reclutado

entre los 14 y los 23 años. La base analizada concentra la mayor parte de los registros desde la segunda mitad de los años noventa hasta 2002 y contempla solo una parte del Bloque Oriental. Las cifras muestran que los frentes más reclutadores fueron el 27, 7, 40, 1, 16, 39, 26, 43 y 44. Este es un conjunto de frentes que se sitúa en la convergencia entre Meta y Guaviare, en las cuencas del Guaviare y en la región del Ariari.

Se concluye, igualmente, que los frentes más reclutadores en términos generales, son así mismo los mayores reclutadores de menores, no obstante que el orden varía. Solamente nueve municipios concentran la mitad de los reclutados y 15 los dos tercios. Se destacan San José del Guaviare, Vistahermosa, Miraflores, Puerto Rico, Mapiripán, Uribe, Calamar, Cumaribo, Puerto Gaitán, el Retorno, el Castillo, San Juan de Arama, Puerto Lleras, San Vicente del Caguán y Mesetas. Se concluye así, que los frentes reclutan en lo fundamental en las regiones donde se mueven.

Se concluyó de un análisis del lugar donde se produjo el reclutamiento, que el patrón es eminentemente rural y tiende a concentrarse, para cada municipio, en algunos corregimientos y/o veredas, y/o centros poblados. De resto se dispersa en múltiples lugares a lo largo y ancho de los respectivos municipios.

Guardadas las proporciones el patrón de reclutamiento considerando frentes por aparte es similar hasta 1999, cuando se presenta el pico, y las variaciones se presentan a partir del año 2000. Cada frente es un caso particular y se analizan los frentes más reclutadores.

El análisis también se enfoca en los frentes donde operaron los guerrilleros reclutados. Este componente corrobora que la base no cubre el Bloque Oriental en su conjunto y en lo esencial distribuye los frentes donde operaron los guerrilleros de los que se tiene registro de reclutamiento. Se muestra que el 35% de los guerrilleros solamente ha estado en una estructura o frente, el 18% en dos, el 21% en tres y del 26% no se tiene información para saber en cuáles ha estado.

Ordenando de mayor a menor los guerrilleros según los frentes donde operaron están en su orden los frentes y/o estructuras 7, Reinel Méndez, 44, 16, Juan José Rondón, 27, 39, 43. Aquí se mezclan estructuras reclutadoras, frentes principalmente, y unidades móviles y especializadas que no reclutan pero reciben efectivos entrenados y preparados. Solo 23 estructuras encierran el 66% de los menores, es decir dos tercios, y el 68% de todos los guerrilleros. Se determinó entre las estructuras donde operan proporcionalmente las mayores participaciones de menores y se destacaron el 26, Combatientes del Yarí, Escuela Isaías Pardo, Alcides Barreto, 40, 27, Juan José Rondón y Urías Rondón.

Se cruzó la información de los guerrilleros reclutados con la información de los guerrilleros que operan en las estructuras y se calculó la y se definieron dos conjuntos de frentes. Los primeros son reclutadores y exportadores netos de guerrilleros a otras estructuras y los segundos son importadores. Los primeros ya se vieron y esencialmente son los frentes reclutadores. Los segundos son esencialmente estructuras especializadas: Reinel Méndez,

Columna Urías Rondón, Ever Castro, Columna Juan José Rondón, Combatientes del Yarí, Hernando González Acosta, Vladimir Stiven.

El análisis corrobora que las Farc son esencialmente una guerrilla campesina y agraria. Se clasificó la información sobre actividad y oficio en el momento del reclutamiento y se muestra que el 54% tenían una actividad principalmente rural, el 16% una actividad principalmente urbana, el 11% eran estudiantes, el 17% no arrojó información suficiente para ser catalogada y el 2% eran transportadores. Excluyendo las tres últimas categorías, que no dicen nada de lo rural y urbano, se concluye que el 77% de las actividades son eminentemente agrarias y se sitúan en escalones bajos: pequeños agricultores, jornaleros, raspachines, recolectores. Sorprende que la participación de los menores es importante no solamente en los estudiantes, lo que es lógico, sino en los diferentes oficios y actividades. Esto da una idea de los altos niveles de pobreza de los reclutados.

En cuanto a nivel de educación, no extraña que solamente el 2,5% de los reclutados fue bachiller graduado y/o tenía algo de estudios universitarios. De resto no acabaron la secundaria y en más de la mitad no acabaron si quiera la primaria.

La información refleja las relaciones estrechas entre la estructura armada y las familias que les sirven de base de apoyo social. Se concluye que de 5.693 reclutados, el 46% tenían familiares en la guerrilla. Los menores pesan más que el promedio en lo que respecta esta relación pues más de la mitad, el 55%, la tenían. El reclutamiento de menores con familiares en las guerrillas también es enormemente concentrado.

Se concluyó también que el 30% de los reclutados tenían militancia política antes de incorporarse a la guerrilla y sube al 37% en el caso en que tienen familiares en la guerrilla; entre los que tuvieron militancia, se destacan los milicianos con el 67%, sigue la Juco con el 16% y el PC y PCC con el 6%. Los municipios más destacados por reclutados con militancia y familia en la guerrilla son Vistahermosa, Uribe, San José del Guaviare, Puerto Rico, San Juan de Arama, Mapiripán, EL Castillo, Miraflores, Mesetas, San Vicente del Caguán y Cumaribo.

La base refleja que las Farc trabajan entre las familias que la apoyan el reclutamiento y hay una serie de actividades previas que permiten esto.

### **Generalidades sobre sexo y edad.**

2. Se tiene registro sobre 5.693 reclutados. El 47% de esos reclutados, es decir 2.664, ingresaron a las Farc entre enero de 1968(?) y diciembre 31 de 1998 y el 56% restante, es decir 3.029, lo hicieron desde el primero de enero de 1999 en adelante. La elaboración de esta base de datos se efectuó en lo fundamental de 1999 en adelante. Un total de 5.422 registros se introdujeron a la base de datos a partir de enero de 1999 (casi todos), es decir que la base se construyó cuando ya estaba en vigencia la zona de distensión. No

obstante, casi la mitad de los guerrilleros y guerrilleras incluidos se incorporaron a la organización antes del inicio de la vigencia de la zona de distensión (47%).

**Información sobre la elaboración de la base de datos estudiada sobre los guerrilleros del Bloque Oriental de las Farc y Distribución del Ingreso (reclutamiento) de Guerrilleros**

	Elaboración	Ingreso	Porcentaje
Hasta 1998	271	2664	47%
1999 en adelante	5422	3029	53%
	5693	5693	

2.1. Hay que señalar que la información de 1989 hacia atrás no es relevante puesto que solo representa el 4,7% de los datos y se distribuye a lo largo de varios años. De la misma manera, desde enero de 2003 en adelante, la información no es significativa y representa solamente el 1,9%, es decir menos del 2%. Sumando la información de 1989 hacia atrás y de 2003 hacia adelante, tenemos un porcentaje de 6,3%. Eso significa que algo más del 93% fueron reclutados entre 1990 y 2002. Esto se podrá apreciar adelante a partir de un gráfico. Por el momento veamos algunas generalidades sobre el sexo.

2.2. En total la base de datos contiene información sobre 5.693 guerrilleros de los cuales 1.279, que representan el 22,5% del total, son del sexo femenino, y 4.407, que representan el 77,4%, son del sexo masculino; hay siete de los que no se tiene información, que representan el 0,1% del total. Esta información no coincide con un razonamiento según el cual se atribuía en un 40% la participación de la mujer en las Farc<sup>1</sup>.

**Distribución de los guerrilleros reclutados por el Bloque Oriental por sexo y edad (mayor y menor) y participaciones porcentuales**

Etiquetas de fila	MAYOR DE EDAD	MENOR DE EDAD	SIN DATO	Total	% Total	MAYOR DE EDAD *	MENOR DE EDAD*	SIN DATO
Femenino	269	953	57	1.279	22,5%	21,0%	74,5%	4,5%
Masculino	2.470	1.714	223	4.407	77,4%	56,0%	38,9%	5,1%
Sin Información edad	4	1	2	7	0,1%	57,1%	14,3%	28,6%
<b>Total general</b>	<b>2.743</b>	<b>2.668</b>	<b>282</b>	<b>5.693</b>	<b>100%</b>	<b>48,2%</b>	<b>46,9%</b>	<b>5,0%</b>
Porcentaje	48,2%	46,9%	5,0%	100,0%				

Base de Datos Bloque Oriental

\*Suman en sentido horizontal

2.2.1. Es interesante señalar, considerando el conjunto de las mujeres, que el 74,5% de las reclutadas eran menores de edad, el 21% eran mayores de edad y del 4,5% no se tiene información. En contraste, para el sexo masculino, el 56% de los reclutados fueron

<sup>1</sup> Dice la entrevista: "en esa medida hoy por hoy se puede hablar que la participación femenina en FARC se acerca al cuarenta por ciento (40%), si no es el 40% si está muy cercana la participación al 40%.". Ver: Entrevistas Wf sobre las Farc. 2005.

mayores de edad y el 38.9% menores; no hay información sobre la edad en el 5,1%. Este contraste se aprecia claramente en el siguiente gráfico.

### Distribución Porcentual de los guerrilleros reclutados por el Bloque Oriental según sexo y edad (mayor y menor)

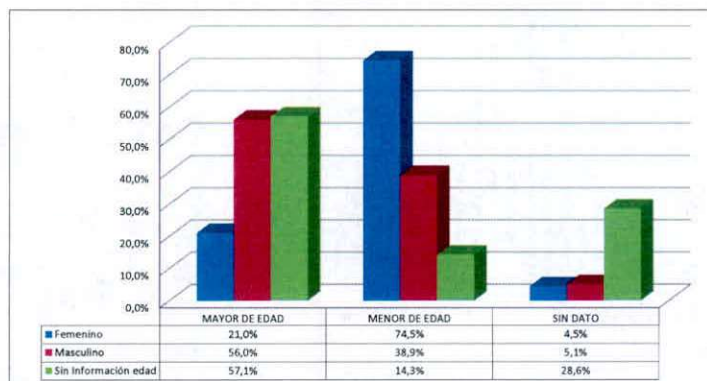

2.2.2. Considerando los dos sexos, se tiene que de los 5.693 guerrilleros, el 48,2% fueron mayores de edad y el 47% menores; sobre el 5% de los guerrilleros, no se tiene información sobre la edad (ver parte de abajo en el cuadro). Llama la atención el alto porcentaje de menores, situación que corrobora planteamientos para los que no se tenía un sustento empírico fuerte, es decir que el peso de los menores en la guerrilla es marcado. Mostrar que cerca de la mitad de los guerrilleros fueron reclutados cuando eran menores es una afirmación de especial impacto. Eso es lo que señala la base analizada.

2.3. Con base en la información sobre la fecha de nacimiento y la fecha de ingreso a la guerrilla se construyó un gráfico que distribuye las edades. El gráfico es muy dicente. Entre los cero y nueve años se tiene información sobre unos pocos guerrilleros, pero se ignora si el resultado de la edad está basado en información errónea, asunto que no se puede descartar. No obstante, los 11 años marcan un incremento significativo respecto de las edades anteriores y se tiene un total de 33 guerrilleros reclutados a esa edad. Posteriormente a los 12 años, fueron reclutados 107 más, a los trece lo fueron 220, a los 14 fueron 452, a los 15 la cifra subió a 602 y a los 16 fueron 625. La edad de los 16 años es el pico. Posteriormente el número de guerrilleros desciende en la medida en que aumenta la edad. Al menos hasta los 23 años el reclutamiento es significativo. A esa edad fueron reclutados 191 guerrilleros. El comportamiento sigue descendiendo hasta los 30 años y de ahí en adelante las cantidades de guerrilleros reclutados fueron mucho menores. Se puede concluir que entre los 13 y los 23 años el reclutamiento es bastante

significativo (74.5%), información que sustenta que la guerrilla está conformada principalmente por jóvenes<sup>2</sup>.

### Distribución por edades de los guerrilleros reclutados por el Bloque Oriental

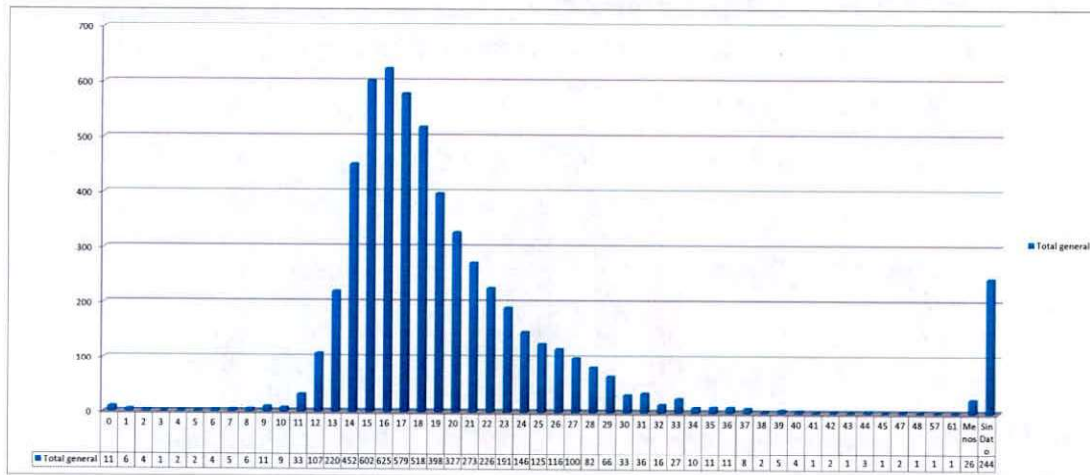

2.3.1. En el siguiente gráfico se representa el número de guerrilleros reclutados por edades, diferenciando si eran del sexo masculino o el femenino. Se tiene que mientras el pico de las mujeres es a los 15 años, el de los hombres es a los 17. Entre las mujeres la mayoría son reclutadas entre los 13 y los 17 años, mientras que entre los hombres en su mayoría lo son entre los 14 y los 23 años. La edad y el sexo en la guerrilla tienen que ver mucho con las actividades que desempeñan en el interior de la organización. Más adelante se hará referencia a este tema con cifras concretas. Basta señalar que mientras que los guerrilleros del sexo masculino se orientan claramente más a los aspectos militares, sin que ello quiera decir que no haya otras actividades que ellos desempeñen, las mujeres sirven de apoyo en múltiples aspectos. Sirven en la cocina, como enfermeras, en actividades de organización de masas, en labores administrativas<sup>3</sup>. Así mismo cumplen un

<sup>2</sup> La entrevista ya citada, señala: "Tenemos que decir que las FARC es una organización que aunque cronológicamente lleva ya 40 años en el escenario político y militar del país, es una guerrilla joven, su composición mayoritaria la hacen jóvenes entre los 14 y los 20 años. Existen varias condiciones para que esto sea de esta manera. La juventud es una etapa de la formación del ser humano en donde se es más inestable, en donde se tiene mayor arrojo, en donde no se está apegado a la vida, en donde se buscan nuevas condiciones y donde la sangre le llama a la aventura. Pero no solamente ahí se basa los elementos que llevan al crecimiento de las FARC en el terreno de los jóvenes en el sector agrario. Ver Entrevistas WF sobre las Farc.2005

<sup>3</sup> Con la mujer también ha llegado una especialización de los oficios, es innegable que desde las guerrillas foquistas, el Che hizo un planteamiento acerca del papel fundamental de la mujer en la guerrilla como enfermera, como colaboradora en los oficios como la rancho, o como colaboradora en los oficios como el remiendo de la ropa de los combatientes. Más adelante señala que la mujer en la guerrilla es libre y que tiene iguales deberes e iguales derechos que los hombres en la guerrilla, el otro papel en el que se ha especializado mucho la mujer es en el trabajo de masas; sin querer decir que las mujeres no vayan al combate, porque en FARC es una obligación que todos los guerrilleros, ahí sí sin distinciones machistas, vaya al combate. También señala que las mujeres por su condición tienen mayor dedicación al trabajo, tienen un cierto sentido para la capacidad administrativa y tienen un comportamiento mucho más disciplinado. Añade que en el combate tienen desventaja en la utilización del terreno pero tienen ventaja en la disciplina táctica armada. También compara la mujer rural y urbana: en las faenas del campo entonces para la mujer es un descanso la vida guerrillera; para la mujer campesina es un descanso, mientras que para las urbanas la vida en el monte se le complica a la mujer, se le complica en el desarrollo de la

rol dentro de la guerrilla en términos sexuales<sup>4</sup>. Llama la atención la corta edad de reclutamiento de las menores, hasta el punto que entre las mujeres, como ya se señaló, tres cuartas partes de las reclutadas lo fueron cuando eran menores de edad. Situación a la inversa se presenta entre el sexo masculino, pues ahí más de la mitad fueron reclutados como mayores de edad y solamente el 38,9% lo fueron como menores de edad; sobre el 5,1% de los registros no se tiene información.

### Distribución por edades y sexo de los guerrilleros reclutados por el Bloque Oriental

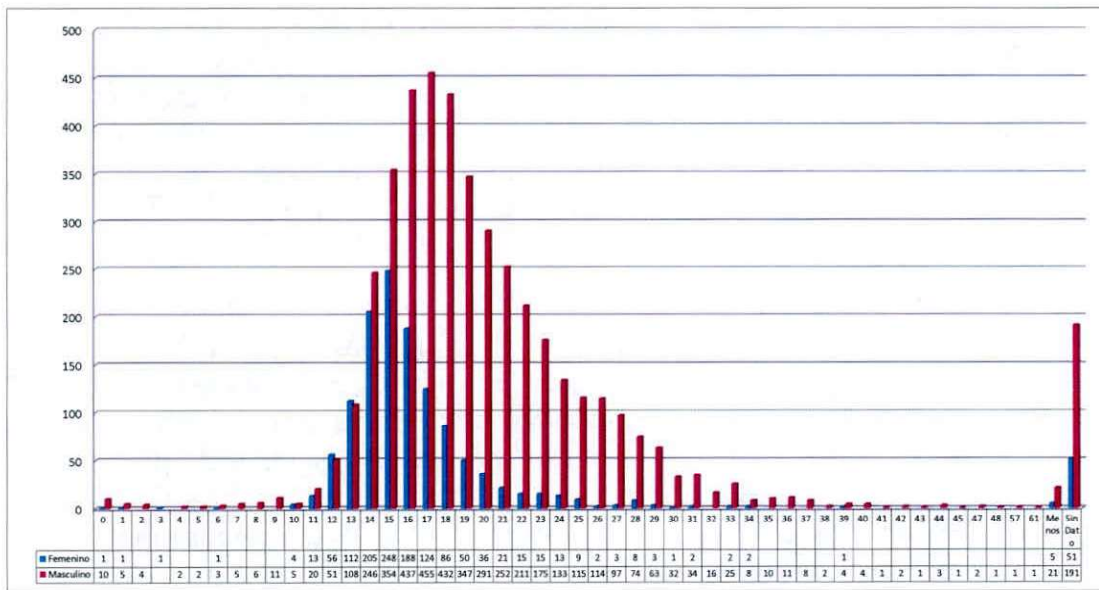

trashumancia, no saben machar, no saben pisar, no están acostumbradas a cargar peso, no están acostumbradas al trajín de la trashumancia, entonces se les complica para ellas, amén que las mujeres en la ciudad están acostumbradas a una actividad académica y de participación, entonces cuando llegan y encuentran una guerrilla machista, se encuentran también contra una pared que no les permite, uno por su impericia y dos por el menosprecio que hay hacia la mujer urbana, que puedan acceder a cargos de dirección y eso se ha visto a lo largo y ancho del territorio nacional, una guerrilla con más de sesenta frentes y únicamente tiene una sola comandante de frente mujer(...).

<sup>4</sup> Una crónica señala: "Por si fuera poco, se ha documentado como los bloques Sur y Oriental, es que cada frente tiene que cumplir con una 'cuota' de reclutamiento de mujeres, que deben tener entre 13 y 15 años, es decir, niñas. Las mujeres son necesarias para mantener la disciplina de las Farc, y así se ha dejado al descubierto en los análisis al material incautado en diversas operaciones. En cumplimiento de las órdenes del Secretariado, las diversas estructuras criminales de las Farc han incrementado el secuestro, mediante reclutamiento forzado de niñas, sobre todo para mantener la cohesión interna de la guerrilla, como objetos sexuales, como símbolo de respeto y orden, y a la hora de cometer acciones terroristas, como las más decididas para hacerlo. La situación actual de la mujer dentro de la organización narcoguerrillera sigue los lineamientos y la orden, impartida por el secretariado, de llenar los espacios de las deserciones y las bajas que les están dejando las operaciones de la Fuerza Pública, a cualquier costo y bajo cualquier medio. Ver: El Duro precio de ser mujer en las Farc. 13 de junio de 2011

<http://honordebercolombia.blogspot.com/2011/06/el-duro-precio-de-ser-mujer-en-las-farc.html>

2.3.2. Redondeando, se tiene que a la guerrilla ingresan casi la misma cantidad de menores que de mayores de edad y que en su mayoría las del sexo femenino fueron reclutadas como menores, casi dos tercios, mientras que en el sexo masculino casi seis de cada diez lo fueron como mayores de edad.

2.3.3. Dos ideas para redondear. Resulta interesante señalar que el 51,1% de las reclutadas del sexo femenino lo fueron entre los 14 y 16 años y una proporción similar para los hombres lo fueron entre los 15 y los 20 años (52,6%). Más allá, el 63,9% de los guerrilleros del sexo masculino fueron reclutados entre los 14 y los 21 años. Lo que señalan las cifras es que la mayoría del sexo femenino fue reclutada cuando eran menores de edad y la mayor parte de los del sexo masculino fueron reclutados como jóvenes (adultos y menores). Entre los 14 y los 17 años, los del sexo masculino representaron el 33,9% del total, y entre los 18 y los 21 años representaron el 30% del total. De tal manera que entre los jóvenes del sexo masculino, casi la mitad fueron menores y la otra adultos jóvenes. Indudablemente el reclutamiento de los guerrilleros está asociado a la juventud y a los menores de edad.

2.4. Es importante contrastar esta información sobre reclutamiento de menores con lo estipulado en la Séptima Conferencia. Se hace referencia a los criterios de reclutamiento de hombres y mujeres entre los 15 y 35 años. En concreto el párrafo respectivo, en el numeral cuatro de las conclusiones, señala: los frentes crearán las comisiones de reclutamiento, las cuales deben ser preparadas para ello con estricto tacto para reclutar hombres y mujeres, los cuales en forma pareja deben ser desde los 15 hasta los 30 años de edad; estas comisiones tiene carácter temporal y en su remplazo actuará una nueva comisión. El reclutado debe estar físicamente apto y mentalmente maduro, es decir claro del porqué ingresa. El reclutamiento está en dependencia del área de población y del desarrollo del frente.

2.4.1. En principio se puede pensar que en términos generales este razonamiento se cumple, en cuanto que cuando se distribuyen los reclutados por edades, aquellos entre 14 y 15 años tiene un peso importante. No obstante las cifras e información cualitativa demuestran lo contrario. En las cifras se ve claramente que entre los once y los catorce el reclutamiento tiene significación. Por otro lado, en operaciones militares se incautó información en la que se habla de escuelas para menores de 15 años. En concreto, en lo que respecta el bloque Oriental, se encontró información que da cuenta respecto de la existencia de los llamados Clubes Infantiles Bolivarianos. Una noticia señala que en septiembre de 2001, tropas del Ejército Nacional en desarrollo de operaciones militares localizaron un campamento en el caserío de El Anzuelo, de Puerto Trujillo, jurisdicción de Puerto Gaitán, Meta, perteneciente al frente 39. Ahí se encontró la denominada guía para el trabajo de los Clubes Infantiles Bolivarianos. Así mismo se encontró información sobre la existencia de Clubes Pioneros en el municipio de El Catillo, en el Meta. En la guía de trabajo de los Clubes Infantiles se habla sobre el adoctrinamiento político militar de menores de edad indicando que el objetivo de los clubes Infantiles Bolivarianos es ayudar

a la educación, orientación y formación de la infancia, comenzando por el buen comportamiento en el hogar, la escuela y en la calle, y despertar su creatividad por el bien común, para que desde temprana edad sea un luchador por los cambios sociales convirtiéndose en un revolucionario. En el artículo tercero de la mencionada guía de trabajo se hace alusión que pueden ser pioneros los niños de 5 a 12 años de edad.

2.4.2. Ya se señaló que no se sabe si la información en edades inferiores a los once años se hubiera podido tratar de un error. Hay a este respecto indicios de que por el contrario, en efecto, ha habido reclutamientos de menores de once años. Una guerrillera capturada en el entorno de los clubes infantiles Bolivarianos narró que entre los menores de edad que hacían parte de la escuela de formación de niños par las Farc, se encontraban los siguientes menores de edad: alias Edwin, 7 años; alias Yilder, 8 años; Ferney N (alias Dairo) 10 años; Alcides Arias 11 años; alias Bladimir, Jhonier N (alias Urpiano), alias Luis Carlos, Alias John Steven, Anna N, Alias Dumar y Diana Arias (alias Omaira) 13 años; alias Tito 12 años de edad, hermano de alias Tito y Edilson N, alias Pomponio y alias Jefferson de 15 años. Incluso, relató que hacían presencia dos niñas de cinco y cuatro años de edad, de nombre Yuri Johanna Arias y Briyith N. Señala que los menores estaban aburridos debido de que eran sometidos a largas jornadas de trabajo y entrenamiento (se cita entrevista a Norma Sandreli Biuche Marín alias Vanesa)<sup>5</sup>.

2.5. De tal manera que si bien en las conclusiones de la séptima conferencia se hace explícito que el reclutamiento está comprendido entre las edades de 15 a 30 años, existe en contraste información que señala que también se trabaja en edades de menores de once años y que en últimas, estos menores se forman para que en el futuro se conviertan en guerrilleros.

### **Dimensión temporal**

3. Se analizó la distribución temporal del número de reclutados por año y se concluye que hay información confiable hasta 2002, es decir el momento del final de la zona de distensión. Se dispone de unos datos muy bajos para 2003 (ocho reclutados) y uno para 2006. Hay una serie más o menos consistente entre 1980 y 2002 (más confiable entre 1996 y 2002). Desde 1979 hacia atrás hay un total de solo 20 reclutados. Es entonces prudente analizar la serie 1980 a 2002. Se aprecia que entre 1980 y 1988 los niveles de reclutamiento son muy bajos, por lo que se concluye que posiblemente la serie considerada solo refleje parcialmente el verdadero reclutamiento de esos años, que al parecer no aparece registrado en esta base de datos. La base comienza a aumentar paulatinamente a partir de 1989, año en el que en su conjunto fueron 47 reclutados, a todas luces una cifra muy baja para el nivel de hombres en armas que existía entonces, y sube hasta 118 en 1993. A partir de ahí la pendiente del aumento se incrementa y en

---

<sup>5</sup> Ver: historia Fuerzas Armadas Revolucionarias de Colombia, Ejército del Pueblo. Bloque Oriental. Comandante Jorge Briceño.

1995 fueron reclutados 175. Entre 1996 y 1998 el crecimiento es muy importante pues se registraron 251 en 1996, 610 en 1997 y 867 en 1998.

### Distribución por años de los guerrilleros reclutados por el Bloque Oriental

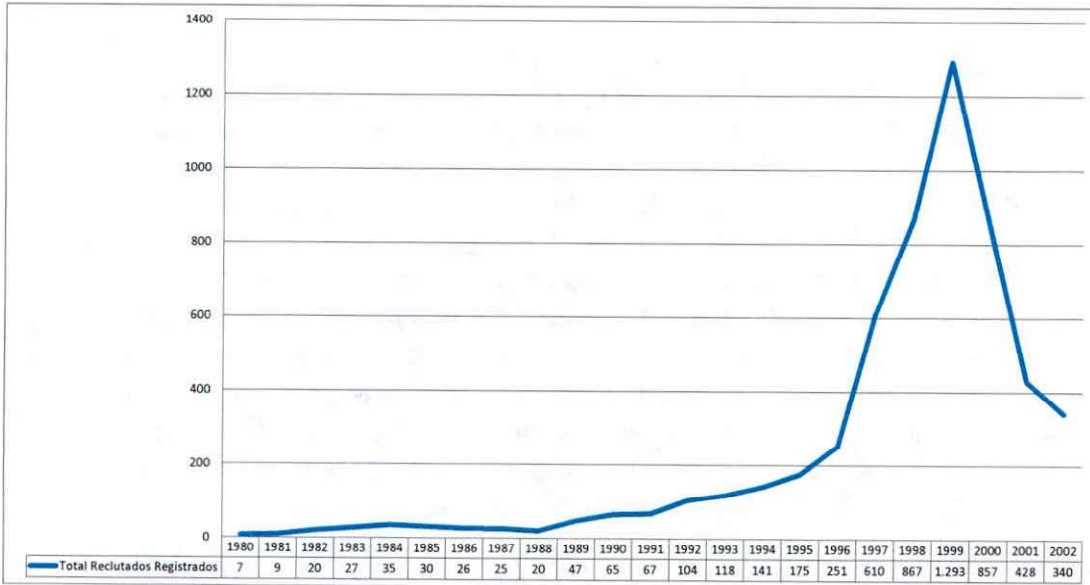

3.1. Se echa por tierra la teoría según la cual el reclutamiento se dio principalmente a partir de la zona de distensión. Esto es cierto solo en parte. Por el contrario, lo que muestra esta base de datos es un esfuerzo en términos de reclutamiento en la fase en que las Farc aumentaron significativamente sus ataques contra objetivos de la Fuerza Pública y especialmente de las Fuerzas Militares, lo que ocurrió en el lapso entre 1996 y 1998. Obviamente en los años de la zona de distensión el reclutamiento fue considerable, puesto que se llegó al pico en 1999 con 1.293 reclutados. Se ignora si este es el pico del bloque en cuanto posiblemente la información que se tenga involucre solamente una parte del mismo. A partir del año 2000 se vuelve a descender, llegando a 857, se pasó a 428 en 2001 y a 340 en 2002. Más que un reclutamiento exclusivamente en el marco de la zona de distensión, los mayores niveles de incorporaciones se produjeron entre 1996 y 1999, es decir desde antes de la creación de la zona de distensión, y en su primer año. No obstante, hay que recordar que a partir de la información de conteos de las FFMM los frentes de las Farc crecieron hasta 2002. Cuestión diferente es que entre 2000 y 2002 se creció a un nivel inferior al que se registró en 1998 y 1999.

3.2. Se comparó la evolución temporal del reclutamiento de menores y la del conjunto de los guerrilleros de los que se tiene información y se calculó la participación porcentual de los primeros sobre el total. Se exponen dos gráficos. En uno, por año, se expresan los comportamientos de mayores y menores, y en el segundo, se muestra para cada categoría, es decir mayores y menores, la participación porcentual sobre el total.

### Distribución temporal de los guerrilleros reclutados por el Bloque Oriental según si es mayor o menor de edad

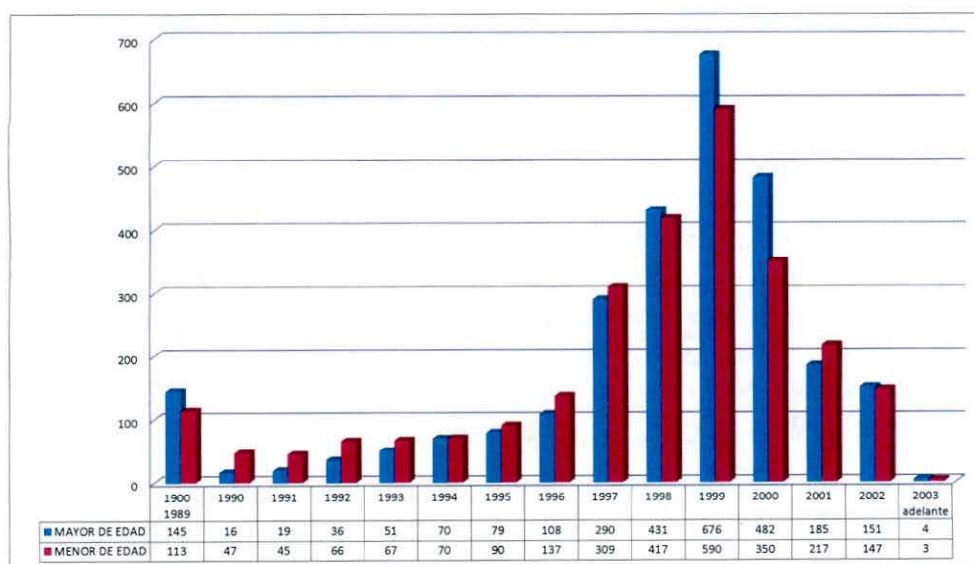

### Distribución porcentual de los guerrilleros reclutados por el Bloque Oriental por años según si es mayor o menor de edad

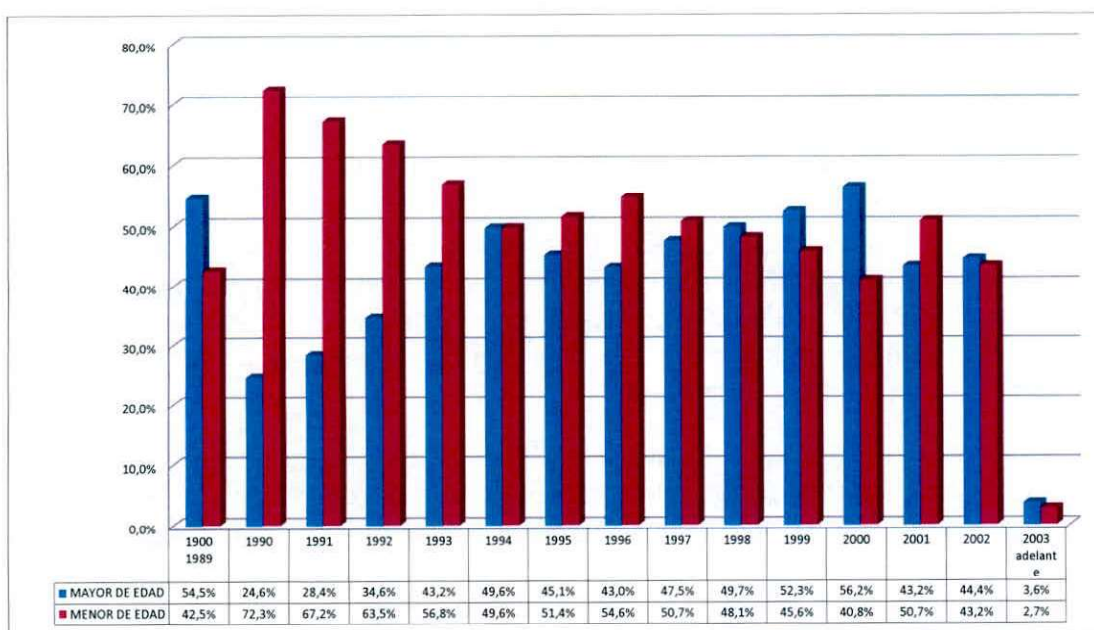

3.3. Apreciando en su conjunto toda la información se decidió considerar solamente el lapso comprendido entre 1980 y 2002. La información anterior a 1989 es muy limitada y presenta saltos muy grandes, al tiempo que muestra unas cifras irrisorias. La información posterior a 2002 igualmente no aporta datos confiables. Se concluye en términos

generales que la evolución del conjunto de los reclutados maneja más o menos la misma trayectoria del reclutamiento de menores, es decir que cuando la primera curva sube, la segunda también, y que cuando la primera baja, la segunda hace lo propio. En ambos casos el pico es en 1999, cuando se tiene reporte de 1.293 reclutados en total, de los cuales 590 fueron menores; esto representa el 46% del total.

3.3.1. Resulta curioso apreciar que las participaciones porcentuales de los menores sobre el total son mayores cuando las cifras son más bajas, y al revés, cuando el reclutamiento aumenta, la participación porcentual de los menores disminuye. No obstante, es interesante apreciar que entre 2000 y 2001, al tiempo que el total de los reclutamientos bajaban, subió la participación porcentual de los menores sobre el total de 41% a 51%. Este dato es interesante en cuanto que señala que en circunstancias difíciles, la organización acude a los menores para llenar los espacios que dejan vacíos los guerrilleros dados de baja, detenidos, heridos, o que desertaron.

3.3.2. Adelante se presentan análisis similares por frentes considerados por aparte. Obviamente hay diferencias entre frentes. El frente 27 es muy reclutador de menores y las proporciones de esta categoría con frecuencia superan más de la mitad. En contraste, el frente primero proporcionalmente no presenta altas proporciones de menores reclutados. Entre estos dos extremos, y considerando únicamente los más afectados, están los frentes 7 y 40.

3.4. Sintetizando, es factible concluir a partir de la información disponible, que la base de reclutamiento analizada se concentra desde la segunda mitad desde los años noventa hasta 2002, y que contempla solo una parte del Bloque Oriental. Es decir, los frentes ya mencionados en apartes anteriores: 27, 7, 40, 1, 16, 39, 26, 43 y 44. Este es un conjunto de frentes que se sitúa en la convergencia entre Meta y Guaviare, en las cuencas del Guaviare y en la región del Ariari, y en alguna medida en Vichada y Guainía, también a lo largo del río Guaviare. Son frentes de zonas coqueras en donde ha habido asentamientos de familias que han orientado las Farc, en donde se practican reclutamientos fundamentalmente de habitantes rurales, y en donde la participación de menores se acerca a la mitad del total de reclutados.

3.5. A diferencia de lo que se ha creído, que fue en la zona de distensión cuando los niveles de reclutamiento fueron mayores, es preciso introducir unos matices. La información disponible señala que el reclutamiento aumenta en forma considerable dos años antes de iniciarse la zona de distensión, y en el primer año de la misma, y que posteriormente, a partir del segundo año, paulatinamente se orienta al descenso. El reclutamiento es principalmente rural. Los menores en promedio, para todos los registros analizados, tienen una participación inferior pero cercana a la mitad. La mujer participa en un 22%, y considerándolas únicamente a ellas, el 75% de son menores. En las coyunturas en que el reclutamiento aumenta significativamente en términos absolutos, las participaciones porcentuales de los menores tienden a bajar. Hay de todas maneras diferencias protuberantes cuando se compara un frente con otro. El frente 27 presentó en

1999 un 55% de menores, el 7 frente solamente un 40% de menores reclutados, el frente XL en el mismo año 1999 arrojó 58% de menores, una proporción bastante alta, el frente I arrojó solamente el 28% y el promedio de toda la organización arrojó para el año de 1999, el pico, un 46%.

3.6. Considerando solamente los menores, se tiene que hay un total de 2.668 reclutados, de los cuales el 64% del sexo masculino y el 36% del sexo femenino. Se comparó el promedio del conjunto de la información estudiada con la de los frentes que reclutan más menores. Se concluye que los frentes 43 y 39 son lo que proporcionalmente reclutan más menores del sexo femenino con 41% y 40% respectivamente (por encima del promedio de 36%); los frentes 26, 40 y 7 se comportan igual que el promedio, pues el 36% de sus reclutados menores son del sexo femenino y 64% del sexo masculino; los frentes 27, 1, 16 y 44 reclutan proporcionalmente menos menores del sexo femenino que el promedio pues sus porcentajes fueron del 35% y el 28% (tres veces este último) respectivamente. Hay cambios de un frente a otro en lo que respecta reclutamiento de menores del sexo femenino y del sexo masculino.

### Frentes y Estructuras: reclutamiento

#### Principales frentes reclutadores del Bloque Oriental: 80.5% de los reclutamientos

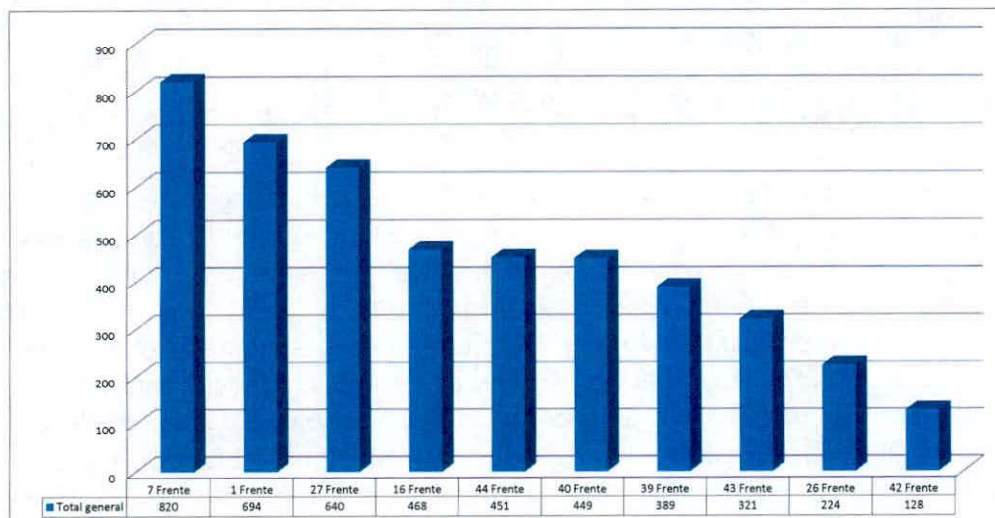

4. Se limpió la información relacionada con la estructura o unidad a la que ingresaron los guerrilleros reclutados. En términos generales se concluye que la muestra analizada no corresponde a la totalidad del bloque Oriental, no obstante que el conjunto de la información analizada hace referencia a varias de sus estructuras. Un aspecto del mayor interés es señalar que en términos absolutos 10 frentes concentraron algo más del 80,5% de los guerrilleros reclutados.

## Algunas Estructuras del Bloque Oriental según si reportan o no Reclutamiento

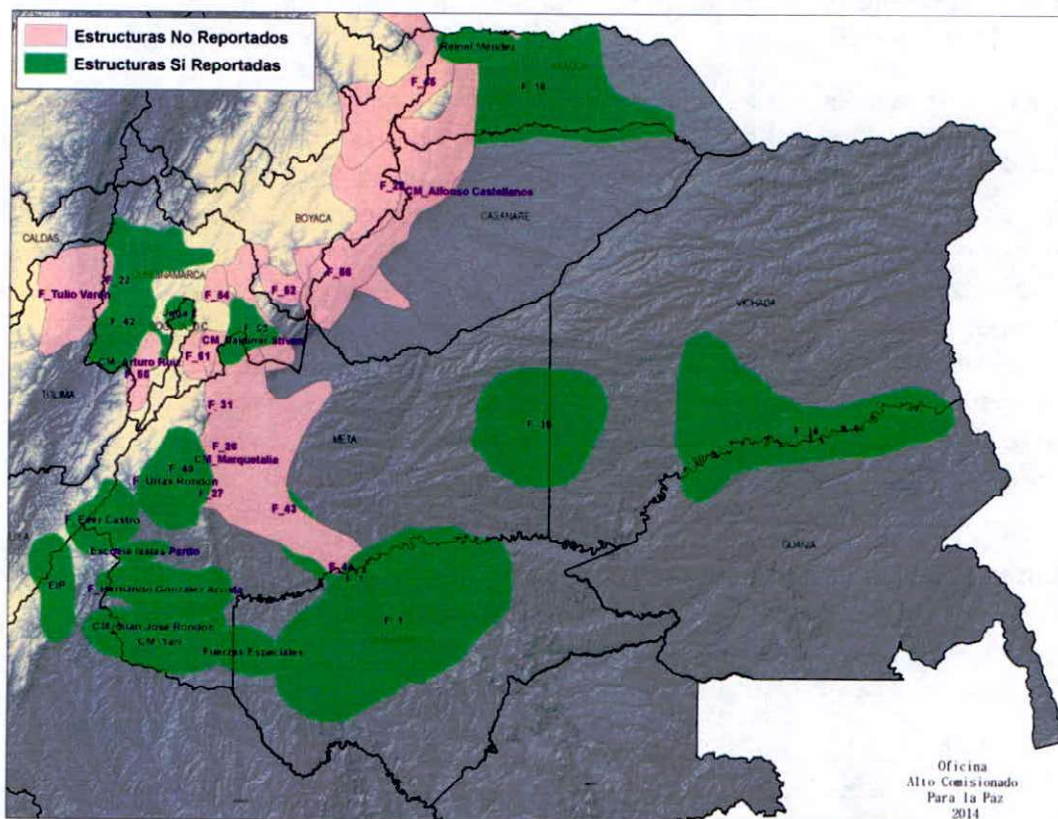

4.1. En su orden, con 820 guerrilleros, el séptimo frente participa con el 14,4% del total; el primer frente con 694 aportó el 12,2% de los reclutados; el frente 27 con 640 aportó el 11,2%; el frente 16 con 468 aportó el 8,2%; el frente 44 con 451 aportó el 7,9%. Es de señalar que estos cinco frentes por si solos acumulan el 54% del total. Los siguientes cinco frentes acumulan algo más de un 30% con los siguientes números: el frente 40 con 449, aportó el 7,9%; el frente 39 aportó 389, es decir el 6,8%; el frente 43 con 321 aportó el 5,6%, y el frente 26 con 224 aportó el 3,9%, mientras que el frente 42 con 128 aportó el 2,2%. Es de señalar que los nueve primeros frentes reportados en lo fundamental están articulados a los departamentos de Meta y Guaviare, y principalmente a la Cuenca del río Guaviare y a la región del Ariari. Esto lo que sugiere es que la muestra de guerrilleros de los que se tiene información, hace parte de una porción del Bloque Oriental, que se concentra en los límites entre Meta y Guaviare.

## Estructuras del Bloque Oriental de las Farc que pesan más en el reclutamiento

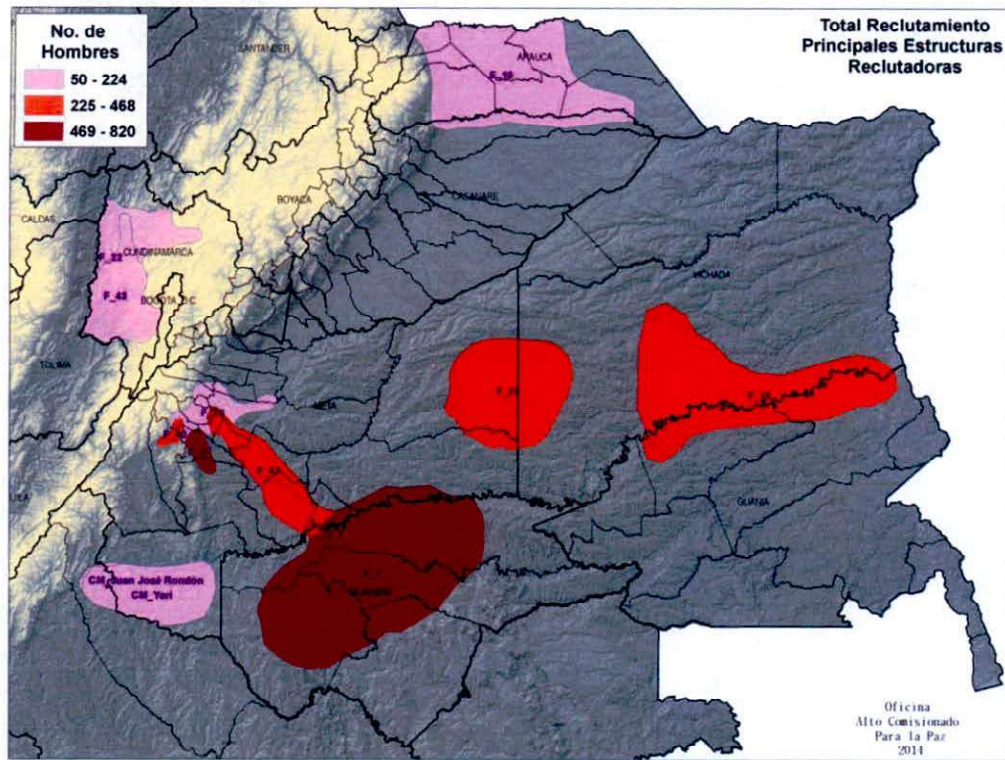

## Principales frentes reclutadores del Bloque Oriental: Distribución según dos rangos de edades

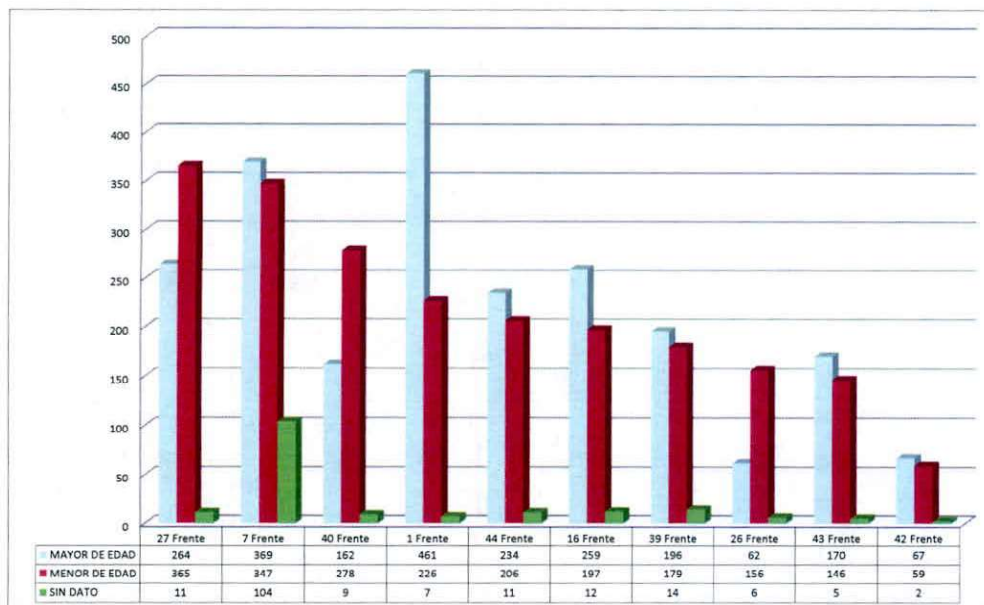

4.2. La distribución entre mayores y menores es diferente en los frentes más reclutadores. Si consideramos solamente los menores, se tiene que el frente 27 es el que recluta más con el 13,7%, sigue el 7 con 13%, el 40 con 10,4%, el Primero con 8,5%, el 44 con 7,3%, el 16 con 7,4%, el 39 con 6,7%, el 26 con 5,8% y el 43 con 5,5%; es resto de las estructuras, que pueden llegar a ser mucho más de 100, acumulan el 21,3%.

4.3. Lo anterior corrobora lo que ya se había dicho y es que muy posiblemente la base de datos considere solamente una porción del bloque y que la información sobre los otros frentes es derivada del núcleo central de frentes sobre los que se tiene información. Se concluiría de esta manera, que los frentes más reclutadores en términos generales, son así mismo los más reclutadores de menores, y que el orden varía en lo que respecta al mayor número de reclutados en su conjunto. El frente 27 es el que recluta más menores pero no mayores. Se destaca también el Primer frente que reclutó 461 mayores de edad, algo más del doble que los menores que fueron solamente 226; en segundo lugar el frente 7 recluta 369 menores, casi los mismos que los mayores que son 347; este frente tiene un alto nivel de reclutados sin dato, pues llega a 104.

4.3.1. En tercer lugar, en lo que respecta a mayores de edad, está el frente 27 con 264, una cifra inferior a los 365 menores de edad que reclutó; es decir que este frente recluta más menores que mayores. Posteriormente está el frente 16 con 259 mayores y 197 menores; sigue el frente 44 con 234 mayores y 206 menores. Caso interesante es el del frente 39 que tiene casi tantos menores como mayores, pues estos últimos son 196 y los menores 179; el frente 26 tiene solamente 62 mayores y 156 menores, es decir que estos últimos representan entre dos y tres veces los mayores. Los gráficos ya presentados ayudan a ilustrar la situación planteada.

4.3.2. Desde otra perspectiva se tiene que un total de 16 municipios concentran algo más de dos tercios de los guerrilleros reclutados.

### Distribución de los reclutados por el Bloque Oriental según municipios y sexo

Etiquetas de fila	Femenino	Masculino	Sin Información	Total general	Porcentaje respecto del total	Acumulado
San Jose del Guaviare	97	358		455	8,0%	8,0%
Vistahermosa	114	300		414	7,3%	15,3%
Miraflores	40	337	1	378	6,6%	21,9%
Puerto Rico	70	290		360	6,3%	28,2%
Mapiripan	64	239	3	306	5,4%	33,6%
La Uribe	73	219		292	5,1%	38,7%
Calamar	37	210		247	4,3%	43,1%
Cumaribo	33	195		228	4,0%	47,1%
Puerto Gaitán	43	162	1	206	3,6%	50,7%
La Macarena	50	104		154	2,7%	53,4%
El Retorno	39	104		143	2,5%	55,9%
El Castillo	44	92		136	2,4%	58,3%
San Juan de Arama	45	91		136	2,4%	60,7%
Puerto Lleras	30	105		135	2,4%	63,1%
San Vicente del Caguán	26	105		131	2,3%	65,4%
Mesetas	34	95		129	2,3%	67,6%
Sin Información	114	472	2	588	10,3%	78,0%
Otros	326	929	0	1.255	22,0%	100,0%
<b>Total general</b>	<b>1.279</b>	<b>4.407</b>	<b>7</b>	<b>5.693</b>		

4.3.3. Se destacan San José del Guaviare, que aporta 455 reclutamientos, para un 8%; sigue Vistahermosa, en la región del Ariari, en el departamento del Meta, con 414 que representan el 7.3%; después esta Miraflores, al sur del departamento del Guaviare, en la cuenca del Vaupés, con 378 para un 6,6%; sigue Puerto Rico, en la región del Ariari, con 360 que representan el 6,3%; sigue Mapiripán, en la cuenca del río Guaviare, departamento del Meta, con 406 que representan el 5,4%; después está el municipio de Uribe, con 292 que representan el 5,1%; sigue Calamar, del departamento del Guaviare, con 247 que representan el 4,3%; posteriormente con cifras que oscilan entre el 4% y el 2.3%, están Cumaribo, en el departamento del Vichada; Puerto Gaitán, en el departamento del Meta; la Macarena en el Meta; el Retorno, en el Guaviare; el Castillo, en la región del Ariari y departamento del Meta, lo mismo que San Juan de Arama y Puerto Lleras; a continuación está San Vicente del Caguán que limita con el departamento del Meta y comparte con este los Llanos del Yarí, con 131 que representan el 2,3%; entre los mencionados este es el único municipio que no está ubicado en la zona donde se sitúa al Bloque Oriental y pertenece al denominado Bloque Sur (situación posiblemente explicable porque hacía parte de la zona de distensión). Sigue Mesetas con 129 que representan el 2,3%. Posteriormente con porcentajes inferiores al 2% hay al menos otros 284 municipios que hacen parte de varias zonas del país. Se concluye así, que los frentes reclutan en lo fundamental en las regiones donde se mueven. Así mismo, el reclutamiento en general y el de los menores, está muy concentrado.



**Distribución de los reclutados de tres de los frentes más reclutadores de las Farc a partir de la base analizada**

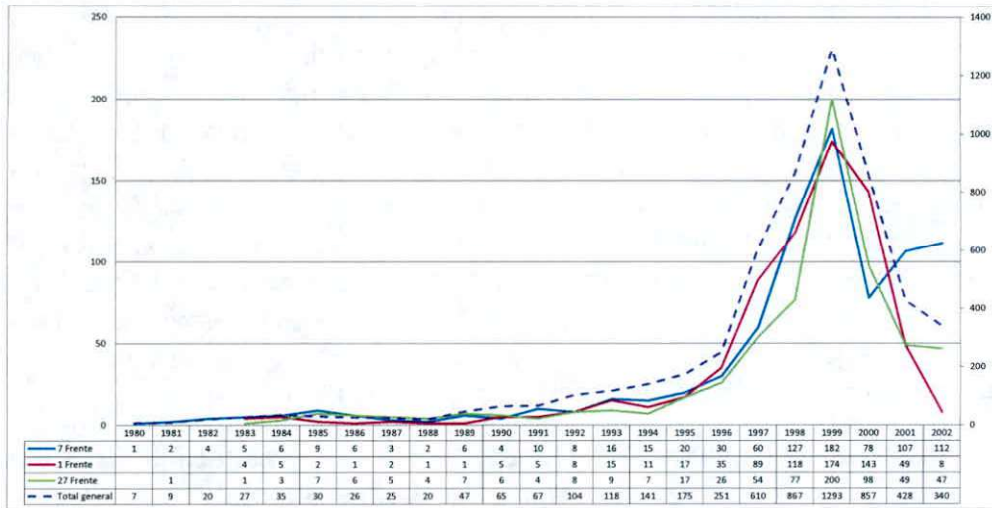

4.5.1. Comparando los frentes 16, 40 y 44, en líneas generales se concluye lo mismo. Las trayectorias son parecidas entre 1980 y 1999. Los cambios vienen después, a partir de 2000. Mientras que el Primer frente se descuelga hasta 2002, el 27 registra el mismo comportamiento hasta 2001 y en 2002 se mantiene, mientras que el frente 7 se recupera en 2001 y 2002 después de haber bajado en 2000.

**Distribución de los reclutados de tres de los frentes más reclutadores de las Farc a partir de la base analizada**

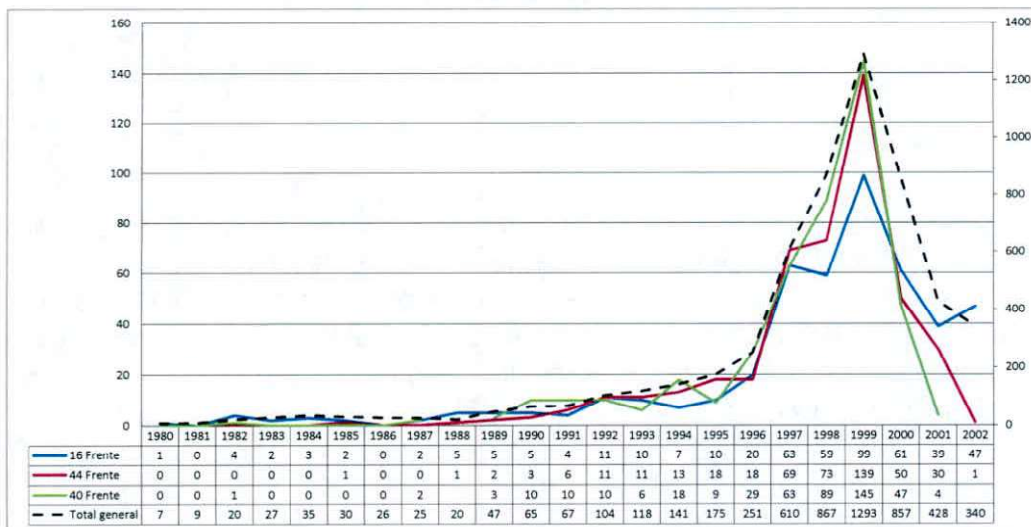

### **Frentes en donde operan los guerrilleros: frentes exportadores e importadores de guerrilleros**

5. La base de datos, además de identificar los frentes que reclutan guerrilleros, identifica los frentes en donde operan los guerrilleros reclutados en un momento determinado. No existe información que precise a qué momento se hace referencia cuando se incluye información en el frente que está operando, pero se concluye que corresponde a una última anotación. Esto porque en otra columna registra las estructuras por las que han pasado. En este nivel (estructuras por las que han pasado) la información es compleja porque aparecen muchas combinaciones. Se hicieron cálculos y se estableció que el 35% de los guerrilleros solamente ha estado en una estructura o frente, el 18% en dos, el 21% en tres y del 26% no se tiene información para saber en cuáles ha estado. De tal manera que se concluye que la anotación que se refiere a la estructura en que está operando es la última. Posiblemente la fecha sea diferente para cada guerrillero.

#### **Distribución de los registros de reclutados según si permaneció a una, dos o a tres y más estructuras del Bloque Oriental**

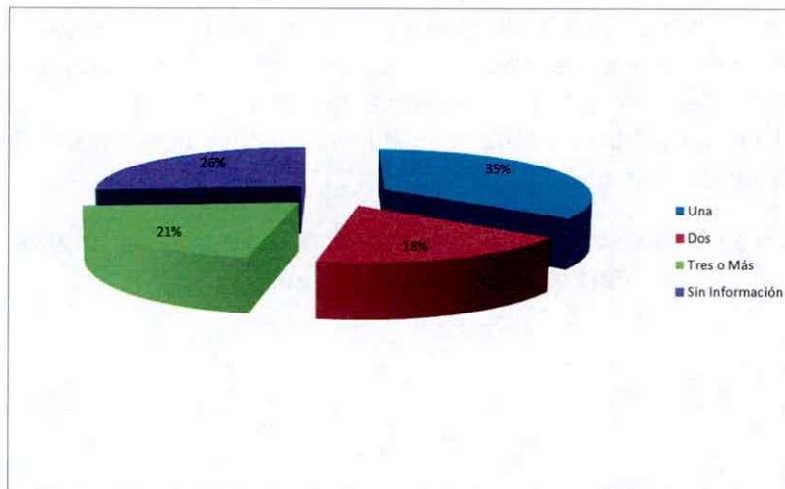

5.1. A continuación se hace precisión sobre los frentes donde operaban los guerrilleros reclutados. Se tiene un conjunto de frentes que se diferencian los unos de los otros en cuanto que unos son frentes reclutadores, es decir el conjunto de los 10 frentes que examinamos atrás, que presentan mayores niveles de reclutamiento, y por otro lado, hay más de diez estructuras o frentes que no reclutan pero que reciben guerrilleros reclutados en los primeros mencionados.

## Distribución de Guerrilleros Reclutados de acuerdo con Estructuras del Bloque Oriental de las Farc en donde operaban

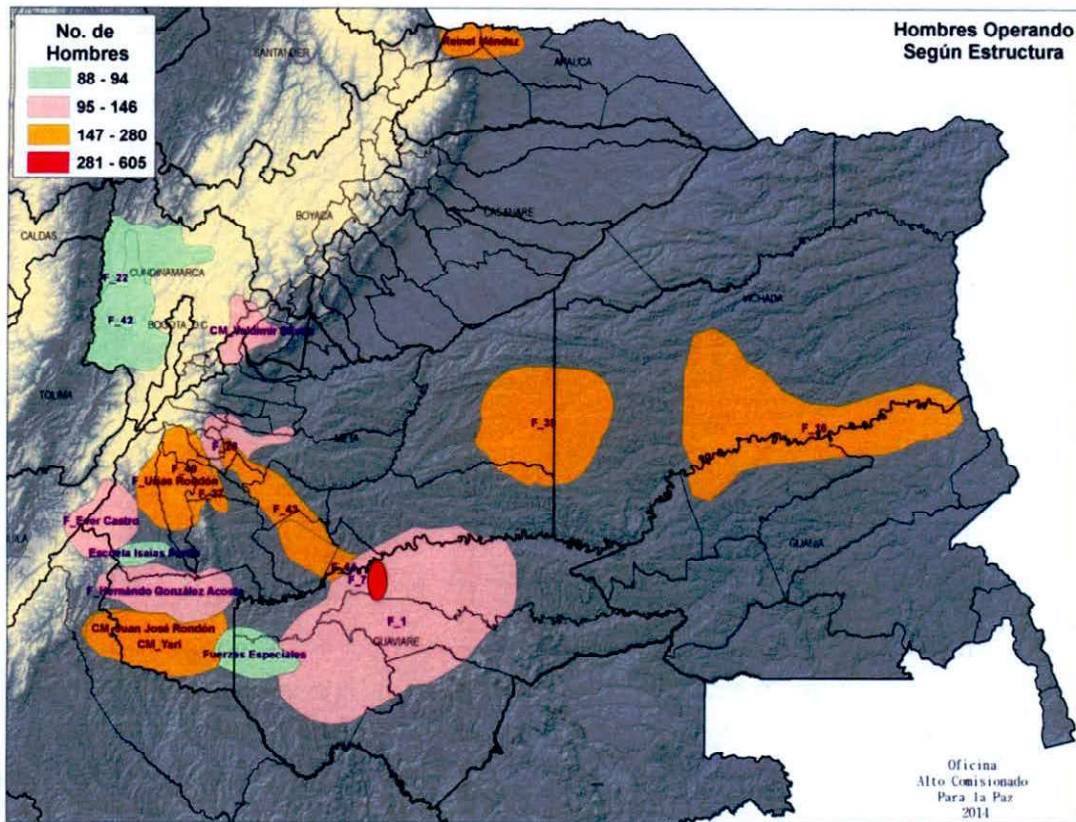

5.2. Organizando de mayor a menor cantidad de guerrilleros operando por estructura se tiene 23 frentes, entre los cuales hay 10 frentes reclutadores y el resto frentes en donde operan guerrilleros aunque no sean reclutadores. La estructura que tiene más guerrilleros, cálculo hecho a partir de la columna ya descrita (guerrilleros operando), es el frente 7, que incluye 605 guerrilleros, de los cuales 238 menores de edad; como ya se señaló este frente es reclutador, pero así mismo es un frente en donde actúan muchos guerrilleros. Este es el frente más numeroso a partir de la base de datos analizada y supera en más del doble al segundo. En segundo lugar está la estructura denominada Reinel Méndez, con un total de 280 guerrilleros operando, de los cuales 134 menores (casi la mitad); esta estructura no recluta sino que transfiere (trae) guerrilleros reclutados por otros frentes o estructuras. Así, se puede señalar que el séptimo es un frente reclutador y que exporta guerrilleros a otras estructuras, no obstante que mantiene varios, e incluso trae de otras estructuras, mientras que el Reinel Méndez es un frente no reclutador y que en lo esencial importa guerrilleros de otras estructuras.

## Distribución de Guerrilleros según estructuras donde operan de acuerdo con la base de datos analizada

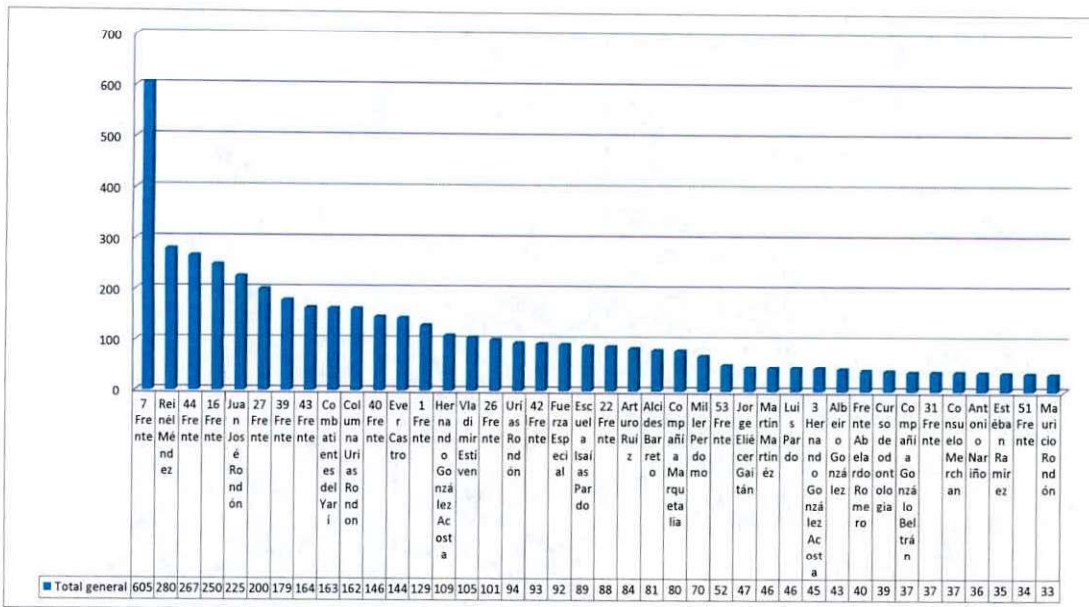

5.2.1. En tercer lugar está el frente 44 en donde operaban 267 guerrilleros, de los cuales 117 menores; es un frente reclutador, y a su turno es un frente que presenta muchos guerrilleros operando. En el cuarto lugar está también el frente 16, también reclutador y con muchos guerrilleros operando. El frente 16 contaba con 250 guerrilleros, de los cuales 97 menores.

5.2.2. A continuación siguen varios frentes y en su orden están la estructura denominada Juan José Rondón, El frente 27, el frente 39, el frente 43, la estructura Combatientes del Yarí, la columna Urías Rondón, el frente 40 y el Frente Ever Castro. Posteriormente está el frente 1, el Hernando González Acosta, el Vladimir Estiven, el frente 26, el frente Urías Rondón, el frente 42, Fuerzas especiales, Escuela Isaías Pardo, el frente 22, el Arturo Ruiz y el Alcides Barreto. En el gráfico se aprecian los números que corresponden al total de Guerrilleros operando.

5.2.3. Estas 23 estructuras en su conjunto encierran el 66% de los menores, es decir dos tercios, y el 68% de todos los guerrilleros, algo más de dos tercios. Se calculó la participación de los menores respecto del total. Proporcionalmente el frente que acumula más menores es el 26, con 59% de menores; es un frente reclutador principalmente. Le sigue la estructura denominada Combatientes del Yarí, que se sitúa en límites entre Caquetá y Meta, en los Llanos del Yarí; alberga 56% de menores respecto del total. En tercer lugar está la escuela Isaías Pardo, en donde el 55% de los guerrilleros son menores. La Escuela Isaías Pardo no es reclutadora y por el contrario incorpora guerrilleros provenientes de otros frentes que los reclutaron. Sigue el frente 22, de Cundinamarca, con el 55% de guerrilleros operando que son menores; es también un

frente que importa guerrilleros de otras estructuras. En quinto lugar está la estructura Alcides Barreto que tiene el 54% de sus guerrilleros menores de edad cuando fueron reclutados; es también una estructura que importa guerrilleros de otros frentes. Se tiene que entre los cinco primeros, solo hay un frente reclutador, que acumula la mayor proporción de menores y los otros cuatro son importadores de guerrilleros que han sido vinculados por otras estructuras. Se concluye a partir de estas cinco observaciones, que los menores pasan a ocupar lugares en otros frentes diferentes a donde fueron reclutados y que ahí se convierten en una mayoría.

5.2.4. Después del Alcides Barreto, vienen dos frentes reclutadores, el 40 y el 27, que presentan el 54% y el 53% de guerrilleros operando; sigue la estructura Juan José Rondón con el 52% de guerrilleros menores, también importador, pues no fue tipificado como un frente reclutador. Después esta la columna Urías Rondón también importador de guerrilleros que han sido reclutados en otras estructuras. Estas nueve estructuras incluyen tres frentes reclutadores y seis importadores de guerrilleros. A continuación vienen 14 estructuras más en donde menos de la mitad de los guerrilleros son menores. En su orden están Reinel Méndez, Hernando González Acosta, Vladimir Estiven, Arturo Ruiz, el frente 39, frente 44, Fuerza Especial, frente 42, Urías Rondón, Frente 43, frente 7, Frente 16, frente 1 y Ever Castro.

### Distribución porcentual de menores según frentes donde operan

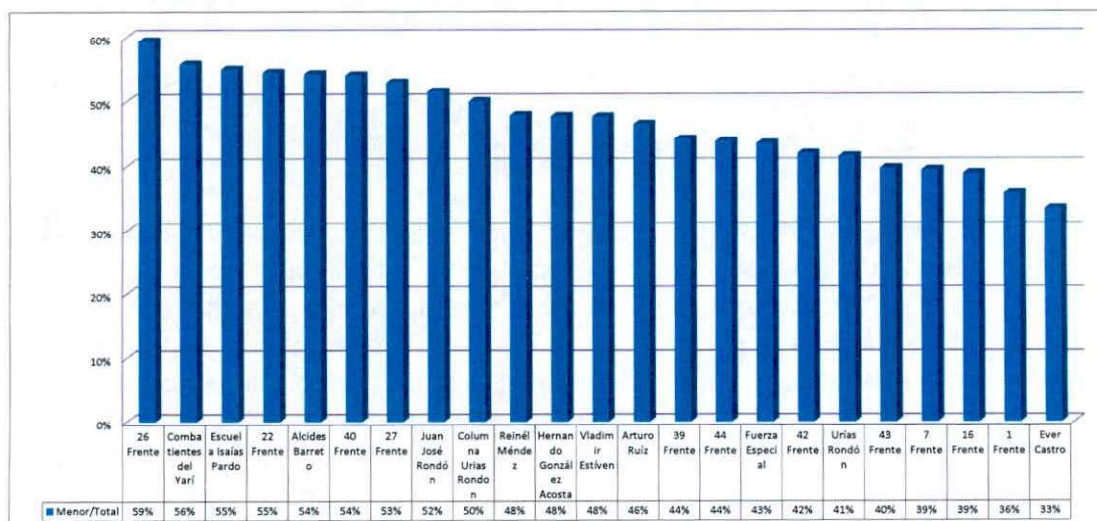

## Estructuras que reclutan y que exportan integrantes del Bloque Oriental de las Farc

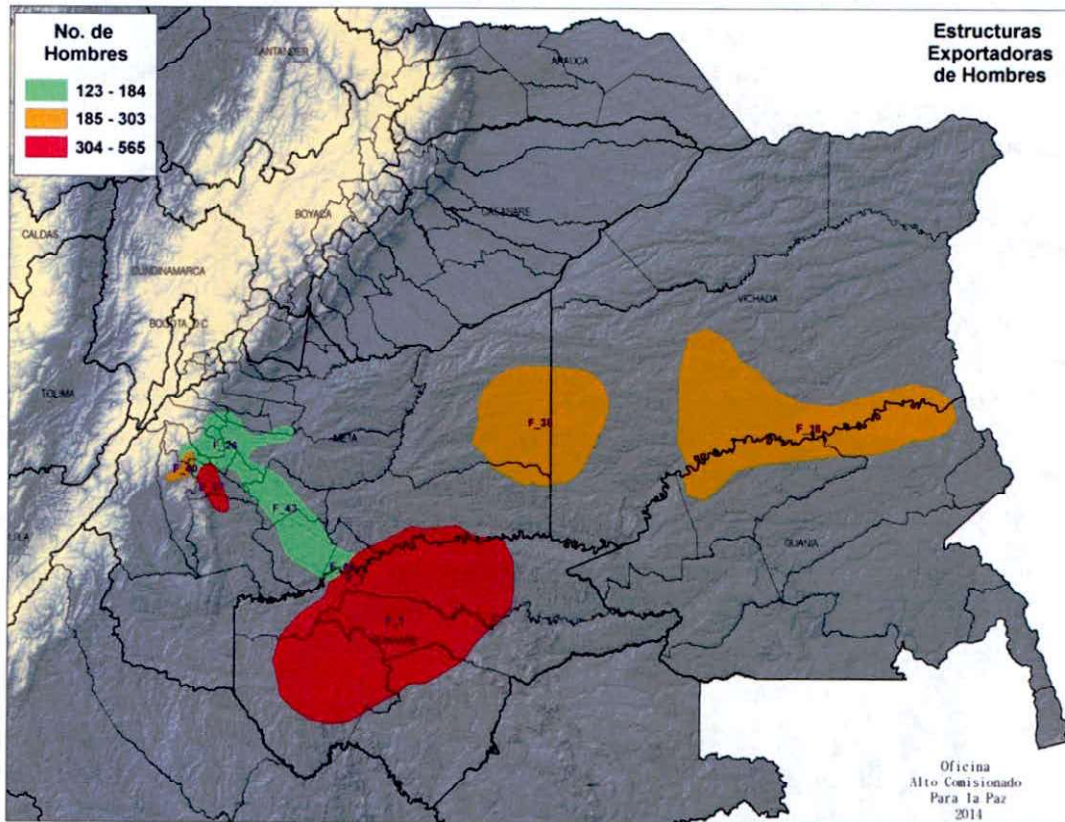

5.3. Teniendo en cuenta lo anterior se cruzó la información de los guerrilleros reclutados con la información de los guerrilleros que operan en las estructuras. Para cada frente se calculó la diferencia entre los reclutados y los que operan y se definieron dos conjuntos de frentes. El primer conjunto es el conformado por los frentes que reclutan una determinada cantidad de guerrilleros y que tienen operando una cantidad menor, de lo que se deduce que exportan guerrilleros a otras estructuras. En segundo lugar, se definió el conjunto de los frentes y/o estructuras que no reclutan casi guerrilleros pero que tienen operando muchos más, es decir que tienen más guerrilleros operando que los que reclutaron. El primer conjunto de frentes se podría denominar frentes reclutadores y exportadores de guerrilleros y el segundo conjunto se podría denominar frentes y/o estructuras importadoras de guerrilleros. Es importante aclarar que hay frentes que reclutan, envían una determinada cantidad a otras estructuras, pero a su vez importan de otras estructuras, por lo que los que están operando resultan de los reclutados, menos los que exportan, más los que importan. Este último aspecto (la importación de guerrilleros en los frentes exportadores) no quedó incluido en los cálculos, porque generalmente hay muchas pequeñas importaciones de varios frentes.

## Estructuras que importan integrantes de otras estructuras del Bloque Oriental de las Farc

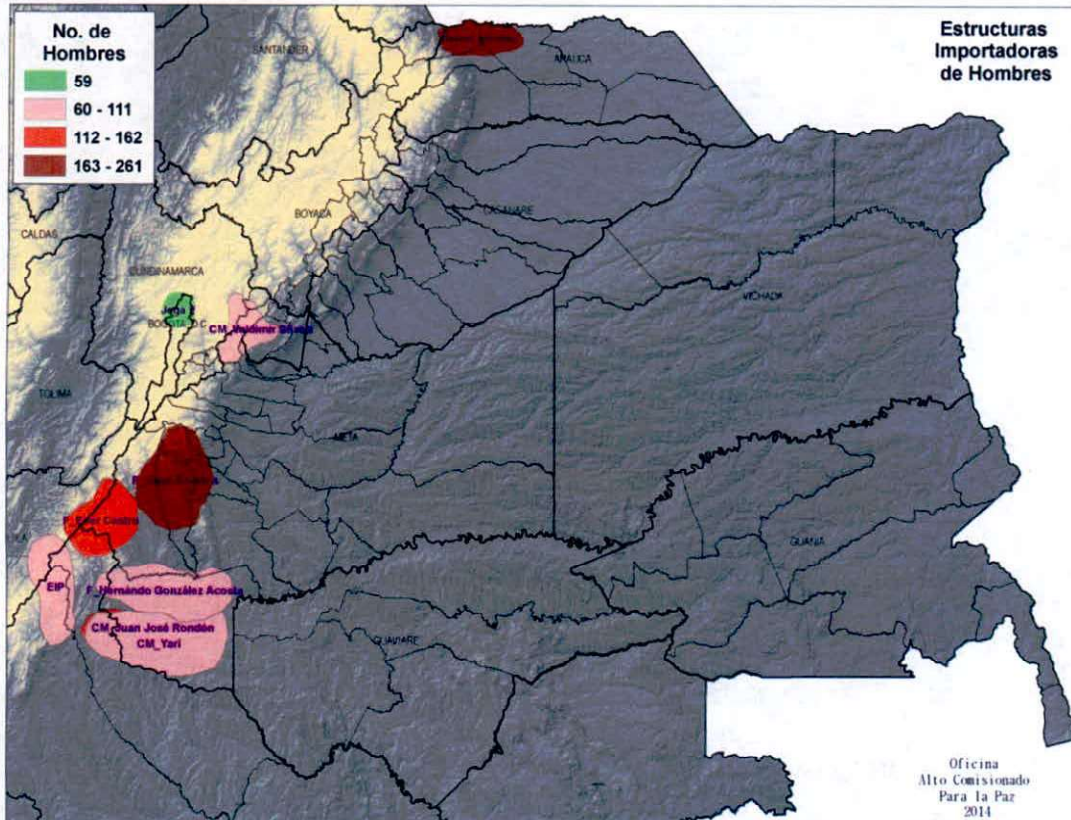

5.4. El grafico y los mapas ilustra este conjunto de frentes. En la medida que el gráfico es difícil de leer (sirve para dimensionar), la información se resumió también en el siguiente cuadro en el que se tiñen de rosado claro los frentes exportadores y de verde suave los frentes importadores (ver siguiente hoja). El frente primero (uno), es un frente exportador de guerrilleros en la medida en que reclutó 694 guerrilleros pero tiene solamente 129 operando; eso quiere decir que transfirió 565 guerrilleros a otros frentes (ver columna diferencia). El segundo frente reclutador y exportador es el frente 27 que incorporó 640 guerrilleros pero que tenía operando solo 200; eso quiere decir que exportó 240 guerrilleros. El tercer frente reclutador y exportador es el 40 que incorporó 449 guerrilleros, pero que tenía operando solamente 146; esto quiere decir que exportó 303 guerrilleros. A continuación sigue el frente 16 que exportó 218, el frente 7 que exportó 215, el frente 39 que exportó 210, el frente 44 que exportó 184, el frente 43 que exportó 157 y el frente 26 que exportó 123. El conjunto de estos nueve frentes es el mismo de los frentes reclutadores. Es decir que hay una correlación estrecha entre los frentes más reclutadores y los más exportadores.

## Frentes Exportadores e Importadores del Bloque Oriental de las Farc

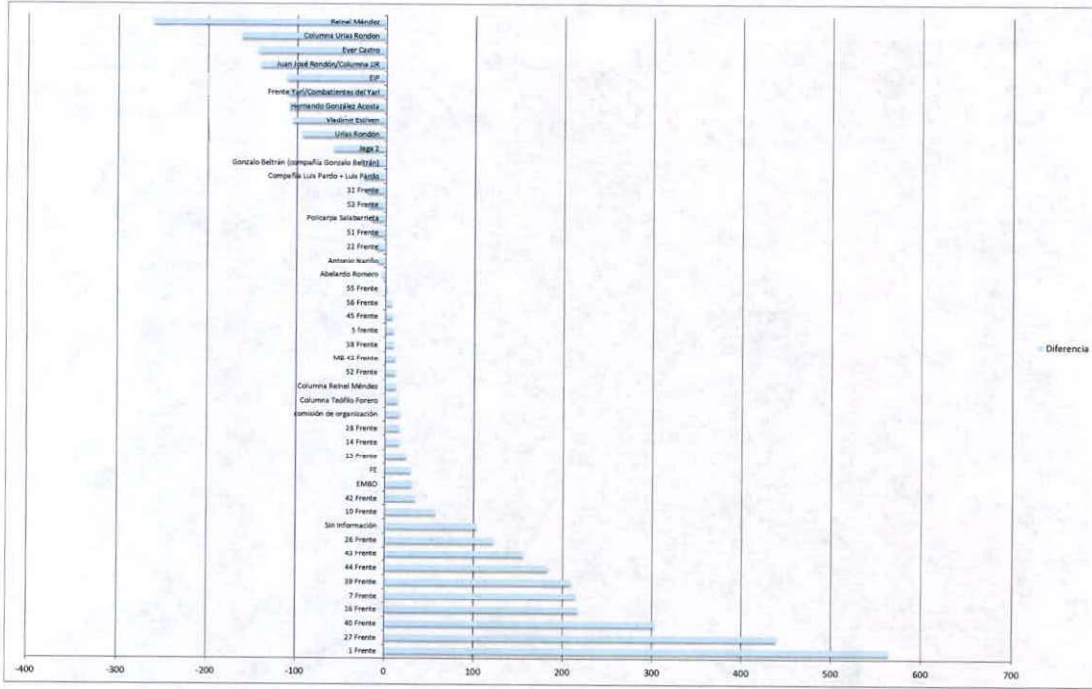

5.5. Son también frentes reclutadores y exportadores el 10, el 42, el Embo, una estructura que tiene las iniciales FE, el quinceavo frente que opera en el Caquetá, pero que seguramente reclutó una determinada cantidad de guerrilleros que finalmente operaron en el bloque oriental. Se tiene información de que el frente 15 reclutó 25 guerrilleros, no se tiene reporte sobre ninguno operando y por ende exportó a 25. El frente 14 exportó 17, el frente 28 exportó 17 y así sucesivamente, tal como se aprecia en el gráfico o el cuadro.

5.6. En el otro extremo, está el conjunto de frentes que reclutan pocos guerrilleros y que importaron muchos, que fueron reclutados por otros. El que más importó guerrilleros es la estructura Reinel Méndez, que actúa en Arauca, que incorporó 261 reclutados en otros frentes. La estructura Reinel Méndez reclutó 19, pero tenía operando 280, lo que quiere decir que importó 261. Sigue la columna Urías Rondón que importó 262, pues no reclutó a ninguno, pero tenía operando 262. La estructura Ever Castro tiene un comportamiento parecido pues tiene operando a 144 y no había reclutado ninguno. Sigue una estructura que se llama EIP que aparece reclutando solamente 18 pero operando a 129 es decir que trajo 111 de otras estructuras. Son importadores también el frente Yarí con 110 traídos, el Hernando González Acosta con 109 importados, Vladimir Estiven con 105 importados, Urías Rondón que trajo 94, una estructura con siglas Jega que trajo 59, una estructura Gonzalo Beltrán que trajo 26 y la compañía Luis Pardo que trajo 25.

## Frentes Exportadores e Importadores del Bloque Oriental de las Farc

	Estructura Ingreso	Estructura Operando	Diferencia
1 Frente	694	129	565
27 Frente	640	200	440
40 Frente	449	146	303
16 Frente	468	250	218
7 Frente	820	605	215
39 Frente	389	179	210
44 Frente	451	267	184
43 Frente	321	164	157
26 Frente	224	101	123
Sin Información	104		104
10 Frente	64	6	58
42 Frente	128	93	35
EMBO	31		31
FE	30		30
15 Frente	25		25
28 Frente	22	5	17
14 Frente	17		17
comisión de organización	17		17
Columna Teófilo Forero	15		15
Columna Reinel Méndez	13		13
MB 43 Frente	12		12
52 Frente	12		12
38 Frente	10		10
5 frente	10		10
45 Frente	16	7	9
56 Frente	10	2	8
55 Frente	31	28	3
Abelardo Romero	36	40	-4
Antonio Nariño	27	36	-9
22 Frente	77	88	-11
51 Frente	18	34	-16
Policarpa Salabarrieta	15	31	-16
53 Frente	32	52	-20
31 Frente	16	37	-21
Compañía Luis Pardo + Luis Pardo	21	46	-25
Gonzalo Beltrán (compañía Gonzalo Beltrán)	11	37	-26
Jega 2	11	70	-59
Urias Rondón		94	-94
Vladimir Estíven		105	-105
Hernando González Acosta		109	-109
Frente Yari/Combatientes del Yari	53	163	-110
EIP	18	129	-111
Juan José Rondón/Columna JJR	84	225	-141
Ever Castro		144	-144
Columna Urias Rondon		162	-162
Reinel Méndez	19	280	-261

5.7. Se concluye que los frentes reclutadores son los frentes tradicionales de las Farc identificados con un número. Por el contrario, las estructuras que importan guerrilleros pero no reclutan, generalmente no están numeradas y se identifican con un nombre; con frecuencia son columnas móviles. Mientras que los primeros tienen un perfil más heterogéneo en la medida en que se vinculan con finanzas, con aspectos militares y que al mismo tiempo reclutan, los importadores son generalmente estructuras con una dimensión más marcadamente enfocada a lo militar.

5.8. Se concluye que en el fondo hay un alto grado de especialización entre los frentes y mientras los unos reclutan, los otros importan, y mientras unos tienen una vocación más financiera y principalmente relacionada con el narcotráfico, los otros son más especializados y están más articulados a una dimensión militar. Resulta interesante concluir que los frentes más reclutadores son los que reclutan más menores y así mismo los que exportan guerrilleros a otras estructuras. Se puede concluir por ende que las Farc para reproducir sus estructuras involucra una considerable cantidad de menores que pasan por unas escuelas y son transferidos a estructuras que generalmente tienen una necesidad en términos de combatientes. Veamos que las Farc es una agrupación eminentemente rural para explicar así las relaciones entre las familias, la guerrilla, el reclutamiento y las escuelas de formación.

### **Las Farc son una guerrilla campesina y esencialmente rural: Actividad y Oficio de los guerrilleros en el momento del reclutamiento**

6. La base de datos contiene información sobre la actividad o el oficio que desempeñaban las personas en el momento de ser reclutadas por la guerrilla. La información contenida es muy difícil de clasificar en cuanto que se confunden niveles de educación con actividades económicas. Se reclasificó la información y se tiene que del total de los 5.693 guerrilleros, el 54% tenían una actividad principalmente rural<sup>6</sup>, el 16% una actividad principalmente urbana, el 11% eran estudiantes, 17% no arrojó información suficiente para ser catalogada y el 2% eran transportadores<sup>7</sup>. Es importante señalar que la categoría actividad urbana es una exageración en cuanto que en su mayoría fueron reclutadas en cabeceras de pequeños municipios en donde se mueven dinámicas muy rurales. No sobra recordar que los municipios donde se supone hay un reclutamiento urbano, son San José del Guaviare, Vista Hermosa, Miraflores, Puerto Rico (Meta), Mapiripán, Uribe, Calamar, Cumaribo y Puerto Gaitán, para no mencionar si no los más significativos, es decir que aun ese 16% urbano tiene un alto componente rural, como se verá adelante. Si se suma lo rural y lo urbano y se excluyen estudiantes, transportadores y sin información, se tiene que las actividades típicamente rurales pesan el 77%.

---

<sup>6</sup> Un indicador directo del componente rural, lo constituye el lugar donde fueron reclutados; se muestra claramente que las cabeceras pesan mucho menos del a mitad, en lo que respecta al reclutamiento, y que predominan veredas, parajes, lugares y centros poblados diferentes. Esto se verá con detalle en la perspectiva por estructuras.

<sup>7</sup> Los estudiantes, los transportadores y los datos sin información no se pudieron distribuir en actividades rural y urbana.

**Distribución porcentual de las actividades de los guerrilleros en el momento del reclutamiento según si son rurales, urbanas, estudiantes, transportadores y registros sin información**

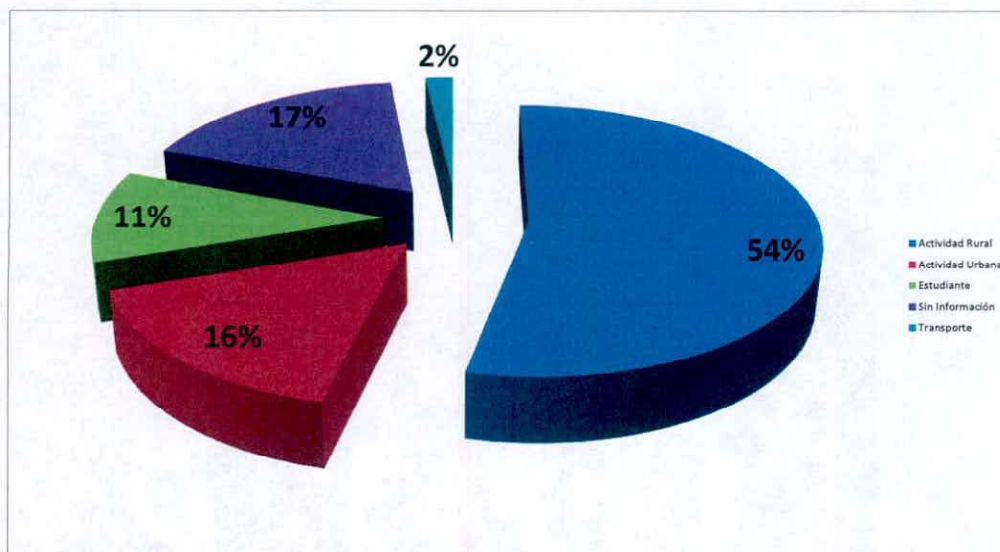

6.1. Se comparó los mayores con los menores según actividad. Se tiene que los mayores pesan más en lo rural que el promedio de todos los guerrilleros, pues ahí significan el 65% del total, mientras que el conjunto de todos los guerrilleros representaron solamente el 54%. En lo urbano la relación se presenta en el mismo sentido, puesto que los mayores representan el 18% mientras que el promedio de todos los guerrilleros presenta una proporción del 16%. En la categoría estudiante pesan obviamente más los menores, con el 17%, por encima de todos los guerrilleros que fueron el 11%. De hecho, los estudiantes explican que en las actividades rurales y urbanas pesen más los mayores, porque hay que entender que los estudiantes se distribuyen en lo rural y lo urbano pero en este caso no se pudo hacer precisión al respecto. En las actividades sin información pesan más los menores, con el 24%, que los mayores (10%) y todos los guerrilleros (18%). Los mayores de edad son principalmente transportadores en un 2%, es decir el mismo porcentaje del total.

**Distribución por rangos de edad de las actividades de los guerrilleros en el momento del reclutamiento según si son rurales, urbanas, estudiantes, transportadores y registros sin información**

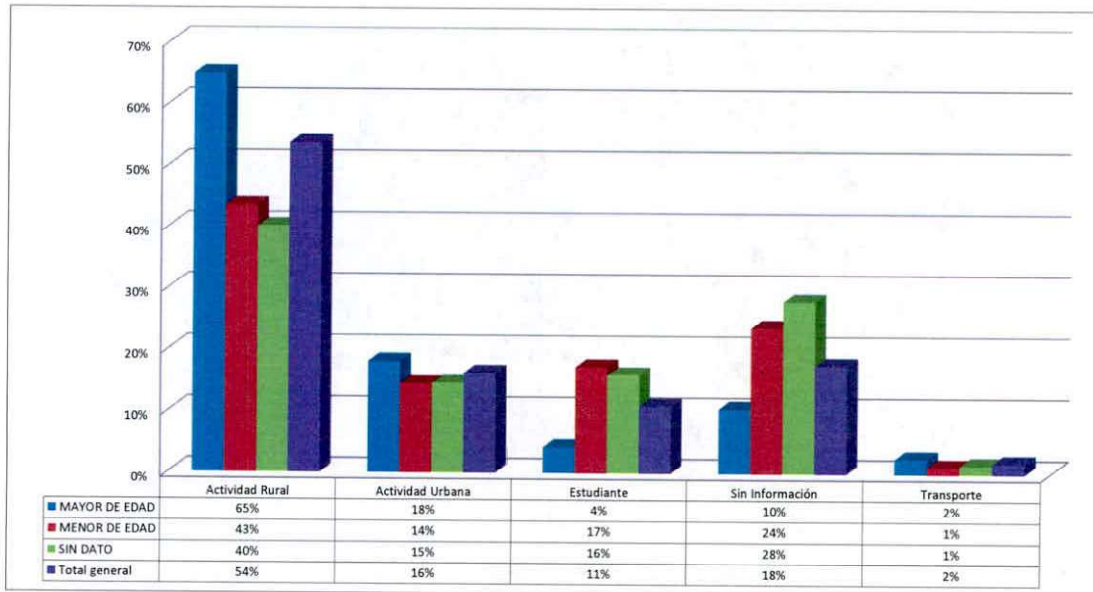

6.2. En términos relativos, los menores pesan menos que los mayores en las actividades rurales y urbanas. Solamente el 43% de los menores desempeñan actividades rurales, mientras que el promedio de todos los guerrilleros lo hacen en un 54%. En las actividades urbanas los menores pesan el 14%, mientras que el conjunto de los guerrilleros el 16%. Los menores de edad pesan el 24% en estudiantes por encima de los mayores y el promedio; llama la atención que en este nivel los registros sin información sobre la edad sean altos (28%) por lo que se presume que son principalmente menores.

6.3. El interés de construir la categoría actividad rural fue agrupar las categorías incuestionablemente rurales. Desagregando la categoría actividad rural, se tiene que cuatro actividades acaparan cerca del 80% de los reclutados. Estos son los agricultores, los jornaleros, los raspachines y los recolectores. Los agricultores pesan el 32% entre los mayores de edad y el 27% entre los menores; el promedio es de 30. Los jornaleros pesan el 24% entre las mayores y el 26% entre los menores; el promedio es del 25%. Los raspachines pesan el 11% entre los mayores y el 14% entre los menores; el 12% es el promedio. Los recolectores pesan el 8% entre los mayores y el 14% entre el total de menores. En el resto, que en el fondo son categorías que de alguna manera se asimilan a las anteriores (pequeños mineros, pescadores y múltiples actividades), los mayores pesan el 25%, los menores el 19% y el promedio el 23%. Es importante señalar que esta información en términos generales corrobora lo que en principio se sabe de las Farc y es que es una guerrilla principalmente con raigambre campesina y de trabajadores rurales,

que recluta personas con altos niveles de pobreza y que son incorporados como menores casi en la mitad de los casos y como jóvenes en una proporción considerable.

**Distribución de las actividades rurales de los guerrilleros en el momento del reclutamiento por rangos de edades**

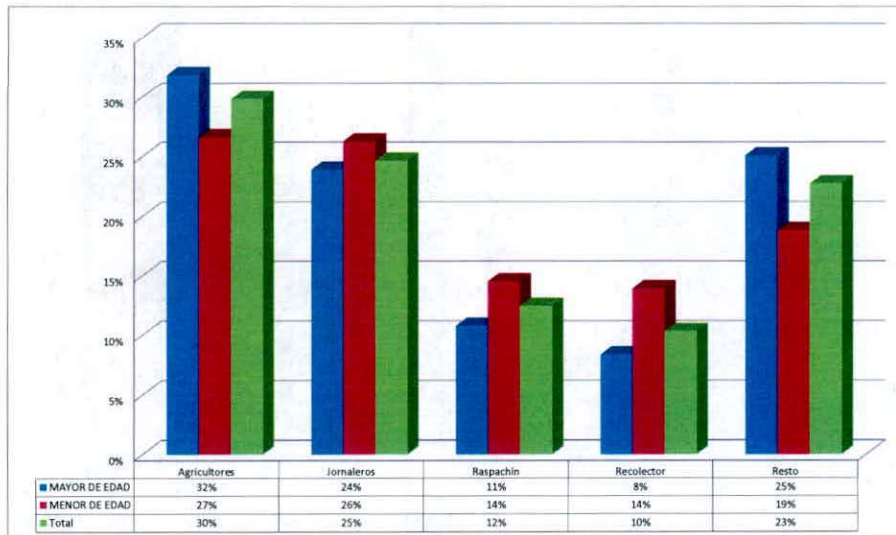

6.4. En actividades urbanas se incluyeron oficios y actividades muy variados que fácilmente podrían también tener una relación directa con lo rural. Ya hemos advertido que en lo esencial las actividades urbanas se relacionan con sociedades rurales y particularmente con cabeceras o centros poblados de municipios con un alto peso rural. En esencia hay 950 registros relacionados con actividades asociadas a la categoría actividades urbanas, de las cuales el 31% desempeñaban oficios varios (albañilería, construcción, panadería, coteros y muchos otros); el 21% se dedicaban al servicio doméstico, el 6% eran empleados y el 5% obreros. Hay un 38% que se dedican a otras actividades u oficios.

**Distribución de las actividades urbanas de los guerrilleros en el momento del reclutamiento por rangos de edades**

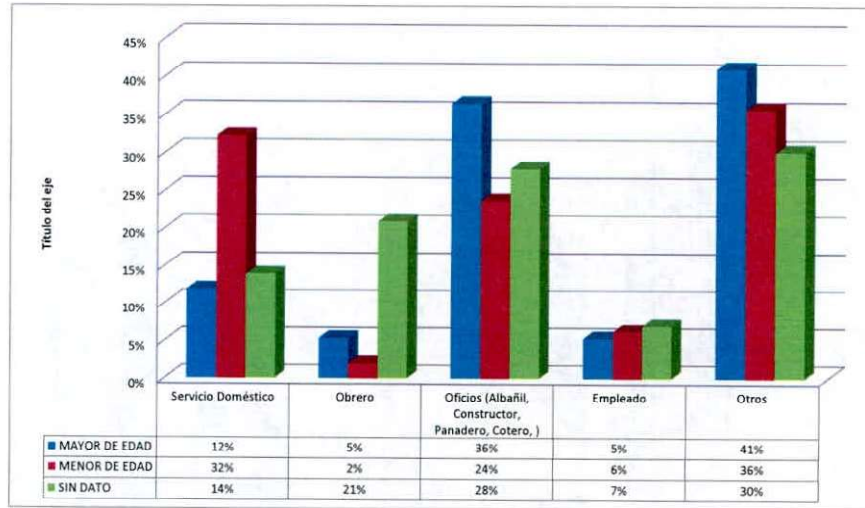

6.5. Se distribuyeron estas actividades según mayores y menores, y se tiene que los menores predominan en las categorías servicio doméstico y empleado. Por el contrario, los mayores predominan en la categoría obrero y oficios varios. En otras actividades predominan también los mayores.

**Distribución de las actividades urbanas de los guerrilleros que eran menores en el momento del reclutamiento**

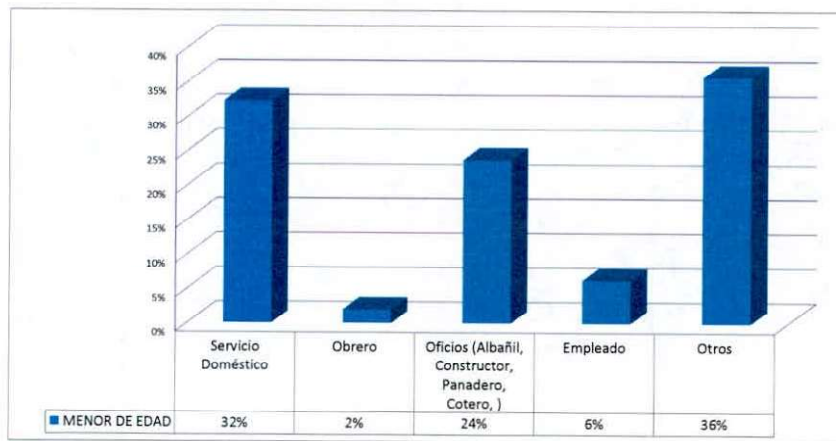

6.6. El gráfico anterior distribuye porcentualmente esas actividades según mayores y menores. La información de los porcentajes viene abajo, y se suma horizontalmente, se tiene de esta manera que entre los menores de edad el 32% se dedicaban al servicio doméstico, el 24% a oficios varios el 6% eran empleados y el 2% obreros; el 36% se

dedicaban a otras actividades. No dejan de sorprender las cifras en la medida que en el momento del reclutamiento, en calidad de menores, casi la mitad de los oficios son diferentes a la de su condición de estudiantes. Esto revela en últimas su escaso nivel educativo y su temprana vinculación laboral. Es un indicador indirecto también de un alto nivel de pobreza.

6.7. Indudablemente la información lo que nos señala es que los reclutados de la guerrilla son predominantemente rurales, ocupan escalones muy bajos en lo que respecta la actividad económica o el oficio que desempeñan, y hay una alta participación de menores, curiosamente solamente la mitad de ellos estudiantes.

### Nivel de Educación

7. Se distribuyó la totalidad de los guerrilleros reclutados en seis categorías en lo que respecta el nivel de educación. Es de resaltar que solamente el 2,5% de los reclutados fueron bachilleres graduados y/o tenían algo de estudios universitarios; en términos absolutos solo hay dos profesionales, de acuerdo con la base de datos consultada; sin información hay un 7% (estas dos últimas categorías suman cerca del 10%). En contraste, prácticamente el 90% está por debajo de la categoría bachiller, es decir no han terminado sus estudios primarios o secundarios. El 8,5% no tiene ni siquiera estudios primarios; el 42,5% tiene estudios primarios sin terminar. Sumando esta categoría con la anterior se tiene hay un 51% que no ha terminado la primaria. Hay un 39,5% con algo de estudios secundarios, pero sin lograr el nivel el bachillerato.

#### Distribución del nivel de educación de los guerrilleros según sexo

	Femenino	Masculino	Sin Información	Total	Participación Porcentual
Sin Estudios Primarios	57	425	1	483	8,5%
Estudios Primarios Sin Terminar	467	1.953	1	2.421	42,5%
Secundarios Sin Terminar	670	1.573	3	2.246	39,5%
Bachilleres - Universitarios	48	95	1	144	2,5%
Profesionales	0	2	0	2	0,0%
Sin Información	37	359	1	397	7,0%
	1.279	4.407	7	5.693	100,0%

7.1. Las cifras muestran un muy bajo nivel educativo. Situación que compagina con el carácter rural de los reclutados. Se calculan las proporciones entre hombres y mujeres respecto el total nacional. Los casos sin información no se representan en el gráfico. Los valores de los sexos femenino y masculino se suman horizontalmente en el gráfico que se presenta. Las conclusiones son interesantes. Las mujeres proporcionalmente tienen un mejor nivel educativo que el de los hombres. Se tiene que en la categoría estudios secundarios sin terminar, que a parte la de bachillerato es la más alta, el 52% de los

reclutados eran de sexo femenino, mientras que del sexo masculino solamente el 36% (se recuerda que las sumas son horizontales).

### Distribución porcentual del nivel de educación de los guerrilleros según sexo

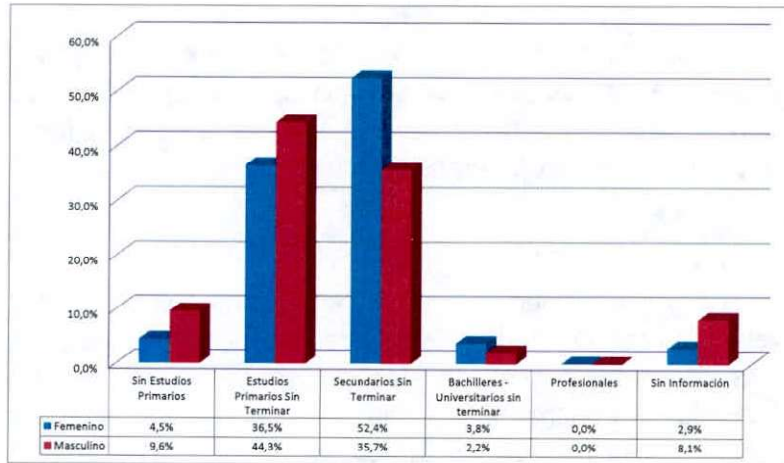

7.2. En lo que respecta estudios primarios sin terminar, los hombres pesan mucho más, el 44% contra el 37% del sexo femenino. Sin estudios primarios hay muchos más hombres que mujeres, los primeros pesaron el 10% respecto de su categoría y las mujeres solamente el 4%. Hay más mujeres en la categoría bachilleres y/o estudios universitarios sin terminar: las mujeres registraron el 4% y el sexo masculino solo el 2%, los profesionales son nulos. Sin información están el 3% de las mujeres y el 8% del sexo masculino. Curiosamente entonces las mujeres tienen un mayor nivel educativo que el hombre y entre las tres primeras categorías, en la medida que sube el nivel educativo, la participación de la mujer es mayor, y por el contrario, entre menos estudios tienen, más se destacan los hombres.

### Las familias en las Farc

8. Un tema especialmente importante es si los guerrilleros reclutados tenían familiares en la guerrilla en el momento de su incorporación. Sorprende que de 5.693, el 46%, tenían familiares en la guerrilla y el 54% no. Esta información sugiere la importancia de comprender el tema de las relaciones entre las Farc y algunas familias rurales.

## Distribución de los guerrilleros reclutados según si tenían familiares en la guerrilla

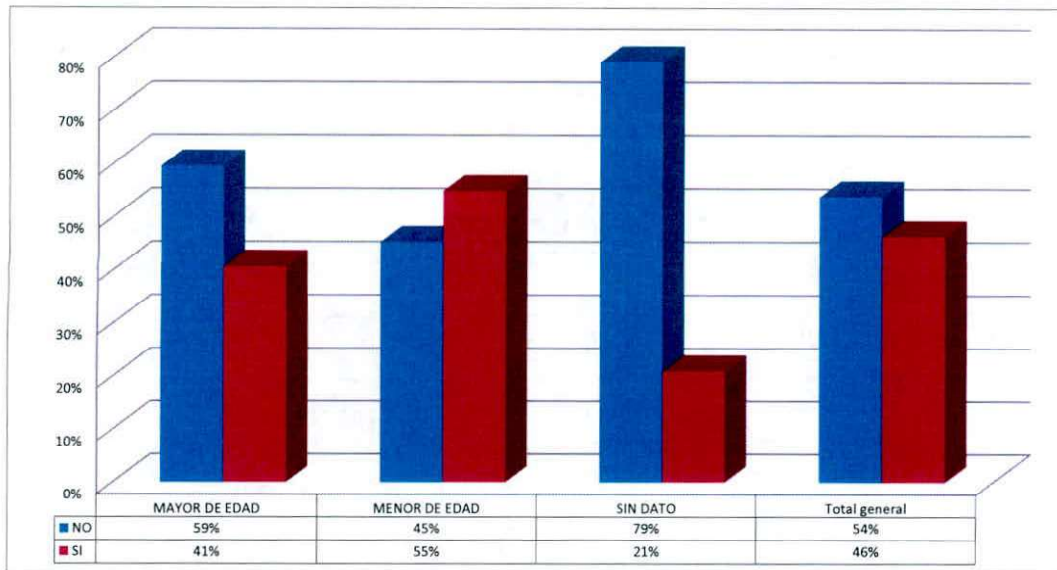

8.2. Las proporciones son diferentes si analizamos los mayores y los menores. Mientras entre los menores de edad el 55% tenían familiares entre la guerrilla, entre los mayores el 59% no tenía; se concluye que proporcionalmente los menores tienen más familiares en la guerrilla, situación explicable porque en la medida en que existe una afinidad entre la estructura armada y las familias, es más fácil vincular a los menores. Hay en el trasfondo una cierta aprobación.

8.3. El tema no es de poca monta en cuanto que está planteado desde el origen mismo de la organización. Desde los años de las columnas de marcha existe una relación estrecha entre familias de colonos y campesinos y las Farc. La estructura armada en cierta manera orienta oleadas de colonización y siembra bases en zonas que consideran estratégicas para unos y otros aspectos (corredores, coca). Las Farc siembran familias en zonas de colonización, en donde posteriormente nacen cultivos de coca y/o construyen corredores estratégicos. La guerrilla cuenta con un apoyo importante en estas familias, y con una fuente para reclutar guerrilleros. No sorprende entonces que casi la mitad de los guerrilleros de los que se tiene información a través de esta base de datos, tengan familiares, y que una proporción importante entre ellos sean menores de edad.

8.4. Una entrevista dice textualmente: "El reclutamiento en las Farc tiene profundos visos de solidaridad de clase, en términos de que se busca siempre la mayor cantidad de jóvenes que sean trabajadores del campo, allí se ha hecho escuela, ya que existe la facilidad de reclutamiento, se ha hecho escuela en que efectivamente en las áreas ya existen generaciones, tres generaciones de hombres que se han vinculado a la lucha

armada, entonces tenemos el caso de que el abuelo fue guerrillero, el papá fue guerrillero y hoy por hoy, los jóvenes de ahí se hacen guerrilleros.”<sup>8</sup>

### **Municipios que reportan guerrilleros reclutados con familiares en la guerrilla**

	<b>Con Familiares</b>	<b>Part %</b>	
Vistahermosa	232	9%	9%
Uribe	194	7%	16%
San Jose del Guaviare	189	7%	23%
Puerto Rico	156	6%	29%
Miraflores	151	6%	35%
Mapiripan	138	5%	40%
Calamar	109	4%	44%
La Macarena	87	3%	48%
San Juan de Arama	86	3%	51%
Mesetas	82	3%	54%
El Castillo	81	3%	57%
Puerto Gaitán	79	3%	60%
Cumaribo	74	3%	63%
San Vicente del Caguán	73	3%	66%
Otros	903		
	2634		

8.5. Es interesante apreciar que de los 2.634 guerrilleros que tienen familiares en la guerrilla, fueron reclutados de 202 municipios diferentes. No obstante, solo 14 de ellos concentran dos tercios. Ocupa el primer lugar el municipio de Vista hermosa con 232 reclutados que tiene familiares en la guerrilla, es decir el 9% del total de los guerrilleros que tiene familiares en la guerrilla. El segundo lugar lo ocupa el municipio de Uribe, en el Meta con un 7%. El tercer lugar lo ocupa el San José del Guaviare con otro 7%, el cuarto Puerto Rico (Meta) con el 6%, después Miraflores con el 6%, Mapiripan con el 5%, Clamar con el 4% San Juan de Arama y con la misma proporción es decir el 3% Mesetas, el Castillo, Puerto Gaitán, Cumaribo y San Vicente del Caguán.

8.5.1. Son en lo esencial los municipios donde se mueven los frentes reclutadores. Es decir, en su orden, el frente 27, que reclutó el 14% de los que tiene familiares en las guerrillas; el frente 7 que recluto otro 14% de guerrilleros que tienen familiares en las guerrillas; el frente 40 que reclutó el 12% de los que tiene familiares en la guerrilla; el frente 1 con un 10%, el 44 con el 7%, el 16 con el 6%, el frente 39 con el 6%, el frente 43 con otro 6%; y el frente 26 con el 5%. Estos frentes como ya se vio recluta el 80% de los guerrilleros que tiene familiares en las guerrillas. Estas proporciones muestran un alto grado de concentración de reclutamiento de guerrilleros y particularmente de aquellos que tienen familiares en las guerrillas. Pues bien, estos frentes se mueven en los municipios ya mencionados en donde se recluta en 66% de las guerrillas. Entre estos 14 municipios están los cinco que conformaron la Zona de Distensión. Se tiene que solamente estos

<sup>8</sup> Entrevistas wf sobre las Farc. 2005.

cinco reclutan una cuarta parte de los guerrilleros que tiene familiares en las guerrillas y de ellos entre 1999 y 2002 se reclutó el 51,1% de los guerrilleros que tiene familiares en la guerrilla. En los cinco municipios que conformaron la zona de distensión, entre 1999 y 2002, se reclutó un total de 359 guerrilleros que representan el 13,6% de los 2.634 que tienen familiares en la guerrilla. La proporción es significativa habida cuenta que hay más de 200 municipios en que hubo reclutamiento de guerrilleros con familiares en las guerrillas.

8.5.2. Por lo demás, se construyó un gráfico que compara temporalmente la evolución del total de los municipios en donde hubo reclutamiento de guerrilleros con familiares en la guerrilla. En los 14 municipios, que concentran los dos tercios, y los cinco municipios que conformaron la zona de distensión, que acumulan una cuarta parte de los integrantes de estas estructuras con familiares en las guerrillas. Se aprecia que la trayectoria de las curvas es igual. Así mismo es muy parecida a la del reclutamiento en su conjunto. En todos los casos el pico es 1999 y el ritmo de ascenso más fuerte se produce a partir de 1995. Adicionalmente el ritmo de descenso es mayor que el ritmo de ascenso.

### Grupos de municipios en donde los reclutados tenían familiares en la guerrilla

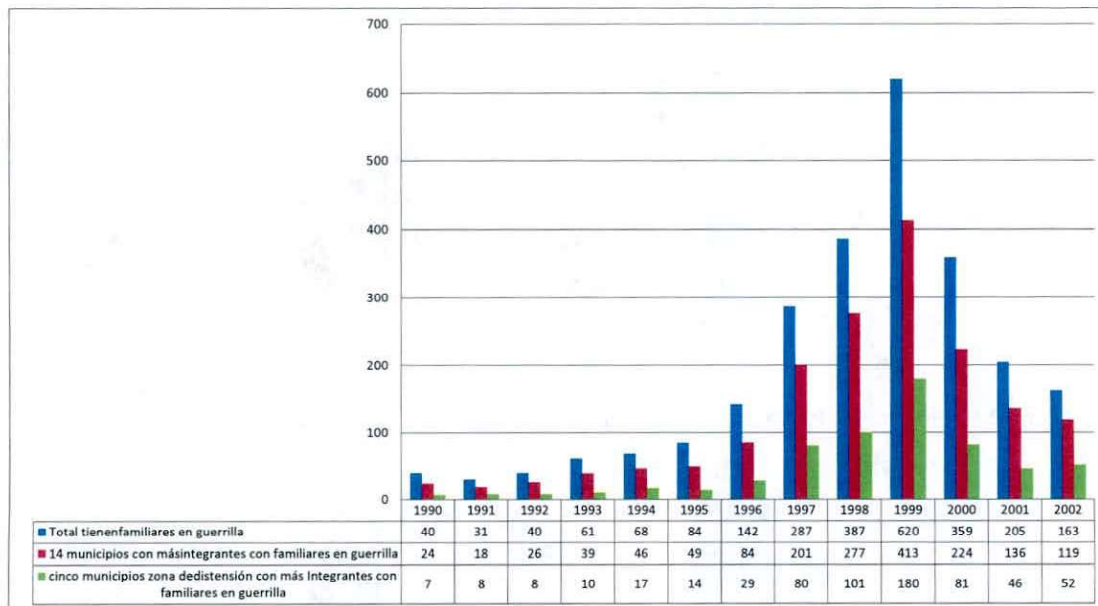

8.5.3. En líneas generales los mencionados municipios tienen varias características en común. Fueron zonas en donde la guerrilla se arraigó desde mediados de los años sesenta, a donde llegaron colonos con estrechas relaciones con la estructura armada analizada, tienen un alto componente de economía ilícita, es decir sembradíos de coca y/o corredores estratégicos para el narcotráfico. Vista hermosa, la Uribe, San José del Guaviare, Puerto Rico, Miraflores, Mapiripán, Calamar, la Macarena, San Juan de Arama, Mesetas, el Castillo, Puerto Gaitán, Cumaribo y San Vicente del Caguán, en buena medida

presentan características similares en torno a los aspectos ya descritos. Adicionalmente en esos municipios han tenido peso estructuras políticas asociadas con la izquierda. En no pocos de ellos el peso de la unión patriótica fue significativo. La violencia contra la unión patriótica fue especialmente fuerte en Vistahermosa. El municipio de Uribe, tuvo como el anterior, representantes políticos del movimiento político de la Unión Patriótica, así como San José del Guaviare, Puerto Rico, la Macarena, Mesetas y el Castillo.

### Militancia Política y tránsito a las Farc

9. Interesa mirar si los guerrilleros incorporados tenían militancia política antes de ser reclutados. Se tiene que de los 5.693 guerrilleros reclutados, el 30% contaba con militancia política y el 70% no. Adicionalmente, entre los municipios con familiares en las guerrillas, la proporción con militancia política sube al 37%. Los dos siguientes gráficos dibujan la situación general en torno al cruce entre militancia política y familiares en las guerrillas.

**Distribución de los reclutados según si tenían militancia política y familiares en las guerrillas**

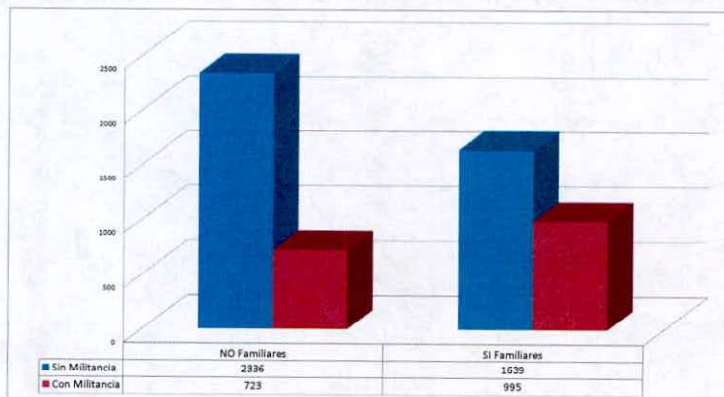

**Distribución porcentual de los reclutados según si tenían militancia y familiares en las guerrillas**

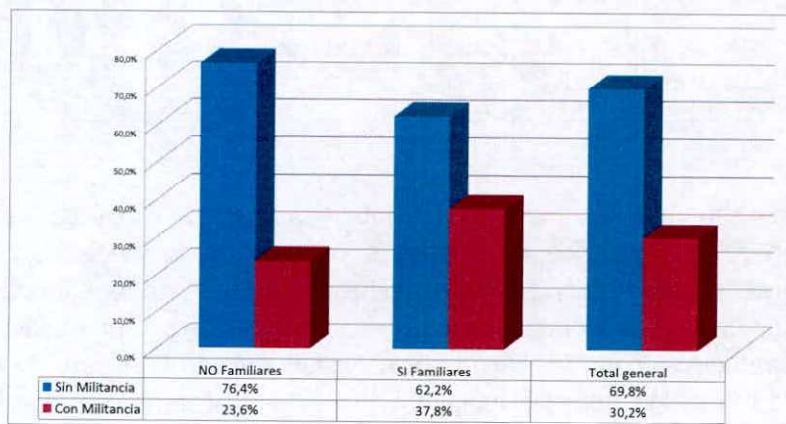

9.1. Considerando únicamente 2.718 guerrilleros reclutados que tenían militancia política en el momento de ser incorporados, se tiene que un 67% militaron en las milicias; aquí se incluye las Milicias Bolivarianas, las Milicias Populares y en menor medida incluso Milicianos del ELN.

**Agrupación en la que militaban los reclutados según si tenían familiares en la guerrilla**

	NO Familiares	SI Familiares	Total general	NO Familiares	SI Familiares	Total general
Milicias	474	677	1151	66%	68%	67%
Juco	114	157	271	16%	16%	16%
PC y PCC	42	60	102	6%	6%	6%
Pionero	13	38	51	2%	4%	3%
UP	9	3	12	1%	0%	1%
Otras	71	60	131	10%	6%	8%
Total Militan	723	995	1718	100%	100%	100%
<b>Total genera</b>	<b>3059</b>	<b>2634</b>	<b>5693</b>			

9.2. Interesa señalar que dos tercios de los guerrilleros reclutados que tenían militancia política en el momento de ser incorporados hayan ingresado a las guerrillas, más aun si se considera que buena parte de ese reclutamiento se verificó entre 1996 y 2002. Esto señala, en cierta medida, la importancia de las milicias como instancia para renovar las estructuras militares y renovar los guerrilleros caídos en combate, detenidos, heridos o que desertaron. Después de las milicias está la Juco, con un 16%; es posible que esta estructura sea un vehículo importante para transitar a la guerrilla en cabeceras municipales. A la anterior se le podrían sumar los provenientes del Partido Comunista y el Partido Comunista Clandestino, que representan un 10% de los 1.718 guerrilleros que tenían militancia política en el momento de ser incorporados. Hay una categoría que se denomina pionero (son esencialmente menores en formación en escuelas) que representa el 3%; la UP en la medida que existió años atrás, arroja solamente un 1%. En la medida que la mayoría de los reclutados hacen parte del lapso 1996 2002, este comportamiento es claramente explicable. Otras estructuras políticas acumulan el 8%.

9.3. No obstante es interesante señalar que la diferencia entre guerrilleros con familiares o sin familiares en las guerrillas no es significativa. De tal manera que las milicias pesaron el 66% entre aquellos que no tenían familiares en las guerrillas y el 68% entre aquellos que sí; es por eso que el promedio general es del 67%. Igual ocurre con las otras categorías. La Juco pesa el 16% en el total general y en cada una de las dos categorías, es decir guerrilleros con familiares en la guerrilla o sin familiares en ella.

### Municipios en donde hay o no guerrilleros reclutados con militancia política

Etiquetas de fila	NO	SI	Total	NO	SI	Total
Vistahermosa	91	130	221	13%	13%	13%
LUribe	65	128	193	9%	13%	11%
San Jose del Guaviare	52	66	118	7%	7%	7%
Puerto Rico	42	61	103	6%	6%	6%
San Juan de Arama	30	45	75	4%	5%	4%
Mapiripan	34	38	72	5%	4%	4%
El Castillo	18	49	67	2%	5%	4%
Miraflores	27	34	61	4%	3%	4%
Mesetas	20	38	58	3%	4%	3%
San Vicente del Caguán	20	25	45	3%	3%	3%
Cumaribo	28	16	44	4%	2%	3%
Calamar	23	19	42	3%	2%	2%
Puerto Gaitán	23	19	42	3%	2%	2%
La Macarena	12	25	37	2%	3%	2%
Puerto Lleras	18	18	36	2%	2%	2%
El Retorno	18	15	33	2%	2%	2%
Bogotá D.C	13	9	22	2%	1%	1%
Tame	7	9	16	1%	1%	1%
Lejanías	5	11	16	1%	1%	1%
Fuente de Oro	9	6	15	1%	1%	1%
Viotá	11	2	13	2%	0%	1%
Lejanías	5	8	13	1%	1%	1%
Puerto Concordia	2	9	11	0%	1%	1%
Sin Información	60	104	164	8%	10%	10%
Otros	90	111	201	12%	11%	12%
<b>Total general</b>	<b>723</b>	<b>995</b>	<b>1718</b>	<b>100%</b>	<b>100%</b>	<b>100%</b>

9.4. Se determinaron los municipios en donde hay guerrilleros reclutados con militancia política y se discriminó si tenían o no familiares en la guerrilla. En esencia son los mismos municipios mirados en el análisis respecto de la existencia de familiares en la guerrilla sin considerar la militancia política. Se destacan Vistahermosa con el 13%, Uribe con el 11%, San José del Guaviare con el 7%, Puerto Rico, Con el 6%, San Juan de Arama con el 4%, al igual que Mapiripán, EL Castillo y Miraflores; con el 3% están Mesetas, San Vicente del Caguán y Cumaribo. Finalmente están Puerto Gaitán y la Macarena, con el 2%. Se tiene que solamente 34 municipios abarcaron el 66% y que un total de 23 municipios acaparó el 79%. La concentración es significativa puesto que se puede identificar alrededor de 155 municipios en donde se reclutaron guerrilleros con algún grado de militancia política.

9.5. En esencia existe una relación estrecha entre la estructura armada, las familias y las estructuras políticas y milicianas locales. Otras categorías como la Acción Comunal, las

organizaciones populares también tiene una incidencia pero mucho más baja que las categorías mencionadas.

9.6. Hay un conjunto de relaciones entre las familias y las Farc que permiten la mediación para que jóvenes se vinculen a las Farc. Interesa aportar algunas ideas sobre las relaciones entre la militancia, las escuelas de formación y las familias.

9.6.1. Un documento titulado documento denominado proyecto Marulanda habla de la creación de tres escuelas de formación política y militar de líderes de la región para dirigir el partido clandestino, el movimiento Bolivariano y las milicias bolivarianas. Ya en 1994 el área se había denominado zona de guerra y reserva. Se habla de cómo se delegó en dos guerrilleros, el control de las áreas comprendidas entre el nacimiento del río Lozada, hasta la desembocadura del río Guayabero y su nacimiento, río Guaduas, río Chigüiro hasta la parte alta, Caño Platanillo, río Perdido y río Leiva, en cuya área se encuentran los caseríos del Raudal, San Juan del Lozada, Rubi y Puerto Lozada.

9.6.2. Se señala que ahí los habitantes están afiliados a 53 juntas comunales, en su mayoría simpatizantes de las Farc. Se menciona la necesidad de instalar tres escuelas de formación política, una en el Rubí, otra en Bocas del Lozada y otra en Platanillo o Villarrica. Se menciona que periódicamente se hacen asambleas para mantener orientadas las masas sobre la confrontación y la evolución política del país. Se señala que la finalidad de la escuela es la formación política y militar de líderes de la región para dirigir el partido clandestino, movimiento Bolivariano y Milicias Bolivarianas. Una vez clausurado el curso, se elige de cada región el más sobre saliente para ponerlo a trabajar en función del plan.

9.6.3. Se menciona adelante que se creará, sobre la base de lo anteriormente descrito, una fuerza de 60 combatientes, compuesta por personal nativo de la región bajo la dirección del estado mayor central y con la asesoría de El Camarada Salvador, para efecto de ejecutar planes de preparación política-militar y de trabajos agrícolas. Se menciona que esta fuerza desarrollará trabajos agrícolas para crear las bases económicas para su sostenimiento. La fuerza de los 60 guerrilleros ya descrita está prevista para reaccionar en caso de presencia del enemigo uniformado o civil y señala que deberá perseguir al enemigo hasta despedirlo del área. Se menciona que se mantendrá vigilancia constante sobre personal desconocido, para lo cual se debe establecer una red de colaboradores en cada región, para recibir la información a tiempo sobre la andanza de los desconocidos. Habla de que las unidades mantendrán de civil pero con las armas a poca distancia. Así mismo menciona que los reclutamientos tienen sus propias normas para evitar los infiltrados en la fuerza. Y agrega que los reclutados y familiares deben mantener buenas relaciones para evitar la vulnerabilidad del enemigo internamente o en la región.

9.6.4. Se habla de la dotación de guerra que consiste en 50 armas largas, una ametralladora, un mortero y 10 cortas, radios pequeños de comunicación, y uno de banda corrida. Se señala que cada fusil será entregado con 100 cartuchos y que el mando tendrá guardado 100 cartuchos de reserva. Habla de cómo se forja una nueva estructura y afirma

que esta fuerza ira creando el mando de su propio seno, con los hombres más sobresalientes, disciplinados, defensores de la línea política militar, respetuosos de las masas. Habla de cómo se invierte en bases económicas (siembras ganado, trabajo asalariado en fincas vecinas, y como se derivan las fuentes de subsistencia).

9.6.5. Con relación en el trabajo plasmado en el punto control poblacional, en la página 7 se cita, se hace referencia a la carnetización de los habitantes mayores de 10 años, con políticas diferentes respecto de la población estable y la población flotante.

9.6.6. Se narra el caso de una mujer, alias María, desmovilizada del frente 43, que tenía en el momento de laq desvinculación 21 años, pero que narra que fue reclutada a los 12 años en Puerto Toledo, a donde fue enviada por sus padres a donde un tío, esto por problemas económicos. En consecuencia su adolescencia y parte de su juventud las vivió incorporada como guerrillera. Fue embarazada a los 17 años y posterior a ello, abortó tres veces. Esto ocasionó, la decisión de fugarse.

### **Perspectiva por estructuras**

10. A continuación se hace una síntesis por estructuras, haciendo énfasis en tres de las más reclutadoras, e intentando profundizar sobre los patrones ya vistos, su distribución temporal y recogiendo la información disponible sobre el tema de menores. Se enfatiza en los frentes 7, 17 y 1.

### **El frente 7**

10.1. El Séptimo es el frente más reclutador, con 820, que representan el 14% del total del Bloque Oriental y es el segundo en menores, con 347 que significan el 13%; el 42% de sus reclutados son menores y el 27% del sexo femenino. Es el quinto frente exportador de guerrilleros a otras estructuras pues transfirió 215, cuenta que resulta de restar 605 que se reportaron como operando en el frente, con los 840 que reclutó. Adicionalmente adelante se muestran las estructuras que recibieron estos guerrilleros exportados.

### **Distribución porcentual por sexo y rango de edad de los guerrilleros reclutados por el Frente 7**

	MAYOR DE EDAD	MENOR DE EDAD	SIN DATO	Total
Femenino	13%	41%	28%	27%
Masculino	87%	59%	72%	73%
<b>Total general</b>	<b>369</b>	<b>347</b>	<b>104</b>	<b>820</b>
	45%	42%	13%	100%

### Distribución absoluta y porcentual según sexo y rango de edad de los guerrilleros reclutados por el frente 7

Etiquetas de fila	Femenino	Masculino	Total general	Femenino distribuido Mayores y Menores	Masculino distribuido Mayores y Menores	Mayores y Menores por Sexo Femenino	Mayores y Menores por Masculino
MAYOR DE EDAD	47	322	369	22%	53%	13%	87%
MENOR DE EDAD	142	205	347	65%	34%	41%	59%
SIN DATO	29	75	104	13%	12%	28%	72%
<b>Total general</b>	<b>218</b>	<b>602</b>	<b>820</b>	<b>100%</b>	<b>100%</b>		

10.1.1. Es de señalar que el 65% de las reclutadas del sexo femenino son menores, menos que en el promedio del Bloque que es del 75%, mientras que en el sexo masculino los menores representan el 34% (casi dos tercios son mayores). Del total de menores, analizados por aparte, el 41% son del sexo femenino.

10.1.2. El frente 7 muestra claramente que la información de reclutados es confiable a partir de mediados de los años noventa y hasta 2002. Por un lado, hay que tener en cuenta que según fuentes de conteo de las Fuerzas Militares consultadas para 1991 la estructura contaba en ese año con 350 efectivos, mientras que para el mismo solamente se dispone de 58 datos de reclutados de un total de 820 de lo que se concluye que hacia atrás no se cuenta de toda la información sobre reclutamiento<sup>9</sup>. La base de datos analizada no es confiable para banalizar reclutamientos anteriores a 1996.

### Evolución por años del total de guerrilleros y de los menores reclutados del frente 7

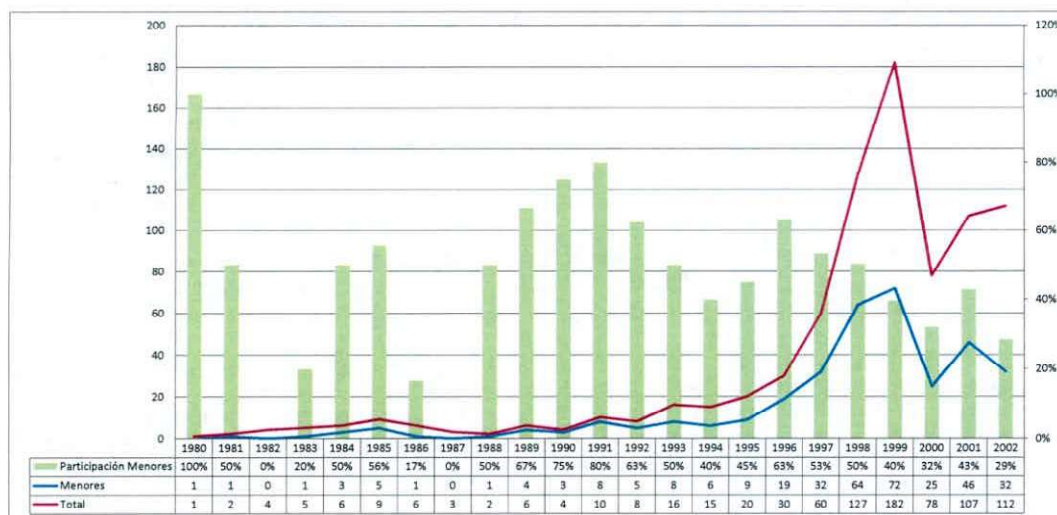

<sup>9</sup> Es evidente que no hay información de los viejos reclutados, y que se tiene básicamente información de los reclutados a partir de la segunda mitad de los noventa y hasta 2002, coincidiendo con el fin de la zona de distensión. Esto no quiere decir que anteriormente no haya habido incorporados. El hecho que se registran 350 integrantes en 1991, supone que anteriormente hubo reclutados, bien sea a partir del VII frente o enrolados en otras estructuras.

10.1.3. Cruzando información, se tiene que hay una reducción de efectivos entre 1991 a 1998, lo que se podría explicar en la medida en que el frente 7 se desdobra en otras estructuras. No se puede descartar que la información de 1991 no sea confiable (el dato es de policía). No obstante, un hecho interesante es que mientras en 1998 registraba solamente 200 integrantes, en 2002 registró 300. Para ese entonces, se tiene que hubo un total de 367 ingresos y solamente un crecimiento de 100. Si las cifras de conteos son ciertas, eso quiere decir que el frente incorpora y mantiene, en esos años, solamente uno de cada cuatro reclutados. Resulta difícil explicar que pasa con los otros tres (o casi tres)<sup>10</sup>. No se puede excluir que transiten a una nueva organización, pero así mismo, no se puede descartar, que sean objeto de bajas, o desertiones. Llama de todas maneras la atención que durante esos años, en teoría al menos, el frente registró avances considerables<sup>11</sup>. Hay que examinar entonces, qué aspectos pudieron incidir, para que de cada cuatro reclutados solo se mantuviera uno.

10.1.4. Es importante recabar en el hecho que la información sobre reclutados empieza a ser confiable, poco a poco, a lo largo de la década de los noventa. El gráfico muestra claramente cómo, paulatinamente, los reclutados empiezan a aumentar entre 1990 y 1996. Un primer salto brusco se produce en 1997, cuando se registraron 60, el triple de 1995 y el doble de 1996. Esto quiere decir que el esfuerzo empezó a registrarse desde antes de la constitución de la zona de distensión, y coincidiendo con la escalada de ataques de las Farc contra las Fuerzas Militares y en particular contra la Fuerza Pública<sup>12</sup>. La información sobre reclutados llega a su nivel más elevado en 1999, con 182 reclutados, un 50% más de lo registrado en 1997. En el año 2000 se baja a 78, en el 2001 se sube de nuevo a 107 y en el año 2012 a 112. A partir de ahí la información es prácticamente nula.

10.1.5. El reclutamiento de menores guarda al principio la misma trayectoria del total, se dispara en términos absolutos a partir de 1996 y crece hasta 1999, el primer año de la

---

<sup>10</sup> En el caso del séptimo frente resulta difícil explicar porque hay un descenso de 350 efectivos en armas en 1991 a 200 integrantes en 1998, según los conteos que se poseen, mientras que las cifras de reclutamiento presentaron un avance. En principio se puede pensar que es un frente que perdía integrantes por bajas, heridos, desertiones y que por ende se veía obligado a reponer sus integrantes. Adicionalmente hay que tener en cuenta que entre finales de 1990 y principios de 1991 se realizan las operaciones para la recuperación del municipio de Uribe, después de ocho años en que el secretariado, y los integrantes del Embo habían hecho presencia en Casa Verde, con ocasión del proceso de paz iniciado en la administración Betancur, y en consecuencia las Farc se proyectan hacia Cundinamarca, por lo que se podría pensar que el séptimo frente exportó guerrilleros a las estructuras que se fueron posicionando en el vecino departamento. Esta hipótesis no se puede sustentar con la información disponible.

<sup>11</sup> Información indirecta señala que en 1991, después de la operación de la retoma del municipio de Uribe, el frente VII muestra dinamismo en cuanto que se producen algunos hechos de importancia. Por ejemplo, el 5 de junio de 1991, guerrilleros del frente VII atacaron las instalaciones del puesto de la policía nacional, ubicado en el municipio de Puerto Rico, hecho en el que es asesinado un agente y secuestrados 8 más. Días después, el 19 de junio, en Barranco Colorado, también de Puerto Rico, el frente VII embosca a tropas del batallón número 10 Aerotransportado Serbiez y a elementos fluviales de la infantería de marina dejando como saldo a 8 militares asesinados y 13 más heridos.

<sup>12</sup> El año de 1998, que es un año en el que se realizan ataques de envergadura, en particular el ataque al billar, en el municipio de Cartagena del Chaira, en el departamento del Caquetá, a pesar de que es un lugar que no pertenece al bloque Oriental, implica la participación del frente 7, un frente considerado importante en reclutamiento. Adicionalmente el mismo año de 1998, en 3 de agosto, ocurrió la toma de Miraflores, un ataque combinado contra instalaciones militares y contra la policía antinarcóticos. Así mismo ese año ocurrió la toma de Mitú en Caquetá, en donde también participó el frente VII. Esto muestra como hubo una política de aumento de reclutamiento al tiempo que se lanzó una ofensiva de ataques contra las fuerzas militares, lo que no excluye, que posteriormente, cuando se instaló la mesa de negociaciones en la mesa de distensión, el reclutamiento siguió siendo alto.

zona de distensión; desde entonces baja. Paradójicamente sus participaciones porcentuales eran más altas cuando el nivel de reclutamiento era bajo. Entre 1989 y 1991, osciló entre el 67% y el 80%, porcentajes muy altos. En 1999, cuando fue mayor, solamente representó el 40%.

10.1.6. Si se suma el número de reclutados entre 1995 y 2002 se tiene que hay 769 que representan el 87.3% del total y si se considera el lapso 1999 a 2002 se tiene un total de 479, es decir el 58%. Eso quiere decir que en el lapso de la zona de distensión los datos de reclutados representan seis de cada diez.

10.1.7. La importancia del séptimo frente es incuestionable. De hecho es importante señalar que Víctor Julio Suarez Rojas, alias el Mono Jojoy, fue su comandante entre 1989 y 1990. A raíz de la muerte de Jacobo Arenas deja el frente pero este mando desde entonces le asigna una importancia muy alta. La historia consultada<sup>13</sup>, acertadamente señala que con los años esta estructura se convirtió en coordinadora, articuladora y pivote encargada de sostener al Embo, con un rol importante en el manejo de finanzas, en la adquisición de material de guerra y logístico, y señala su importante rol en el reclutamiento y en el trabajo organizativo; señala que su área de injerencia, paulatinamente, se extendió a los municipios de Vista Hermosa, Puerto Rico, Puerto Concordia y San José del Guaviare (municipios que reportan reclutados). Es importante señalar que en últimas son municipios muy importantes en cuanto a la economía de la coca se refiere. A todas luces el frente 7 articula las finanzas de la coca con las necesidades militares de los frentes con proyección militar hacia Bogotá.

10.1.8. Resulta interesante apreciar que la mayor merma, en lo que respecta los integrantes del bloque Oriental, ocurrió entre 2002 y 2003, pues se pasó según las cifras disponibles de 7.100 guerrilleros a 4.880. Resulta difícil explicar ese cambio tan brusco, en cuanto que la primera fase posterior a la ruptura de la zona de distensión no corresponde con los mayores golpes recibidos por los frentes pertenecientes a este bloque. Estos sufren mucho más militarmente hablando en años como 2007, 2008 y 2009 que curiosamente son años en el que el nivel de guerrilleros es prácticamente igual al de 2003.

10.1.9. Desde cuando se tiene información, y sin cruzar con información sobre bajas, desertiones y capturas, que es lo que alienta a las estructuras a reclutar, se concluye que el frente 7 conserva algo más de dos tercios de los guerrilleros que recluta y el resto los exporta a muy variadas estructuras. Se destacan estructuras como la Juan José Rondón, con el 3.2% de los guerrilleros reclutados por el frente 7, Reinel Méndez, con el 2.7%, La Fuerza Especial con el 2.2%, los Combatientes del Yarí con el 1.6% y la Columna Urías Rondón con el 1.5%. Los otros relevantes se aprecian en el siguiente cuadro.

---

<sup>13</sup> Ver Tomo 8. Frentes del Bloque Oriental I.

**Distribución de los guerrilleros reclutados por el frente 7 por estructuras en donde operaron y rangos de edad**

Etiquetas de fila	MAYOR DE EDAD	MENOR DE EDAD	SIN DATO	Total	Porcentaje	Acumulado %
7 Frente	238	220	99	557	67,9%	67,9%
Juan José Rondón	8	18		26	3,2%	3,2%
Reinél Méndez	12	10		22	2,7%	2,7%
Fuerza Especial	10	8		18	2,2%	2,2%
Combatientes del Yará	7	6		13	1,6%	1,6%
Columna Urias Rondón	5	7		12	1,5%	1,5%
Ever Castro	6	3		9	1,1%	1,1%
Alcides Barreto	5	2		7	0,9%	0,9%
Urias Rondón	3	4		7	0,9%	0,9%
Vladimir Estíven	4	3		7	0,9%	0,9%
Hernando González Ac	3	3		6	0,7%	0,7%
Curso de odontología	5			5	0,6%	0,6%
Consuelo Merchan	2	3		5	0,6%	0,6%
44 Frente	2	3		5	0,6%	0,6%
40 Frente	4	1		5	0,6%	0,6%
31 Frente	2	2	1	5	0,6%	0,6%
Otras treinta	53	54	4	111	13,5%	13,5%
<b>Total general</b>	<b>369</b>	<b>347</b>	<b>104</b>	<b>820</b>		

10.1.10. Se determinaron los municipios donde el séptimo frente hizo los reclutamientos analizados y se destacan San José y El Retorno, en El Guaviare, y La Macarena en el Meta. En promedio el 42% de los reclutados son menores. Por encima de este promedio están La Macarena, en Meta, y Miraflores, en Guaviare.

**Distribución por municipios en donde fueron reclutados los guerrilleros del frente 7 según rangos de edad**

Etiquetas de fila	MAYOR DE EDAD	MENOR DE EDAD	SIN DATO	Total general	Part % reclutados municipio /total	Acumulado	% Menores
San Jose del Guaviare	139	115	32	286	35%	35%	40,2%
El Retorno	56	33	8	97	12%	47%	34,0%
La Macarena	27	44	8	79	10%	56%	55,7%
Puerto Rico	29	33	9	71	9%	65%	46,5%
Miraflores	13	22	4	39	5%	70%	56,4%
Puerto Concordia	15	10	8	33	4%	74%	30,3%
Vistahermosa	12	12	2	26	3%	77%	46,2%
Otros	78	78	33	189	23%	100%	41,3%
<b>Total general</b>	<b>369</b>	<b>347</b>	<b>104</b>	<b>820</b>			<b>42,3%</b>

10.11.1. El patrón de reclutamiento es típicamente rural. El 63% de los reclutados en San José son del frente 7 y después siguen el frente 44 con el 16%, y el Primero con el 11%. En San José el 45% de los reclutamientos se realizaron en Cachicamo, La Carpa, Charras,

Tomachipán y El Capricho. Adicionalmente el 54% de los reclutados desempeñaban actividades típicamente rurales y un 29% labores típicas de la cabecera, en donde se sumaron todos los estudiantes. Se destacan agricultores, jornaleros, raspachines y recolectores. El 93% de los reclutados no terminó el bachillerato y entre estos el 5.1% eran analfabetas.

### Frente 27

10.2. El frente 27 es el tercero más reclutador de la base analizada con 640, que representan el 11.2% del Bloque Oriental. Es por otro lado el que reporta el mayor número de menores reclutados con 365, el 13.7% del total de los menores reclutados. Es sintomático que los menores representen el 57% de los reclutados de este frente y que en el sexo femenino esta categoría llegue al 83% (más de ocho mujeres reclutadas eran menores); en ambos casos se superan los promedios del Bloque Oriental que fueron del 75% y del 47%.

#### Distribución en términos absolutos y porcentuales por sexo y rango de edad de los guerrilleros reclutados por el frente 27

Etiquetas de fila	Femenino	Masculino	Total	Femenino distribuido Mayores y Menores	Masculino distribuido Mayores y Menores	Total general	Mayores y Menores por Sexo Femenino	Mayores y Menores por Masculino
MAYOR DE EDAD	27	237	264	15,3%	51,1%	41,3%	10%	90%
MENOR DE EDAD	146	219	365	83,0%	47,2%	57,0%	40%	60%
SIN DATO	3	8	11	1,7%	1,7%	1,7%	27%	73%
<b>Total general</b>	<b>176</b>	<b>464</b>	<b>640</b>	<b>100%</b>	<b>100%</b>	<b>100%</b>	<b>28%</b>	<b>73%</b>

10.2.1. El frente exportó 440 guerrilleros que resultan de comparar 640 reclutados con 200 que operan en el frente. De hecho estos se ubican en varias estructuras como se aprecia adelante. Los porcentajes se calculan sin considerar los 200 del frente 27. De los 440 exportados el 9% pasó a la Escuela Isaías Rondón, el 8% al Mauricio Rondón, el 6% a una Columna no identificada, y el 5% respectivamente a las estructuras Reinel Méndez, Compañía Marquetalia y Combatientes del Yará.

**Distribución de los guerrilleros reclutados por el frente 27 por estructuras en donde operaron**

Etiquetas de fila	Total	%	Acumulado
27 Frente	200		
Escuela Isaías Pardo	40	9%	9%
Mauricio Rondón	33	8%	17%
Columna	28	6%	23%
Reinél Méndez	22	5%	28%
Compañía Marquetalia	22	5%	33%
Combatientes del Yari	21	5%	38%
Martín Martínez	19	4%	42%
Columna Urias Rondon	16	4%	46%
3 Hernando González Acosta	11	3%	48%
Fuerza Especial	11	3%	51%
Columna Marquetalia	10	2%	53%
Vladimir Estíven	10	2%	55%
Ever Castro	9	2%	57%
Hernando González Acosta	9	2%	59%
Jorge Eliécer Gaitán	9	2%	61%
Urias Rondón	8	2%	63%
Juan José Rondón	8	2%	65%
31 Frente	7	2%	67%
Alcides Barreto	6	1%	68%
43 Frente	5	1%	69%
Arturo Ruíz	5	1%	70%
Curso de odontología	5	1%	71%
Otros	126	29%	100%
<b>Total general</b>	<b>640</b>		

10.2.3. La información del frente 27 es relevante desde 1995, cuando ya registraba 26 reclutamientos, y crecen significativamente entre 1996 y 1999, es decir coincidiendo con la ofensiva de las Farc y el primer año de la zona de distensión<sup>14</sup>. El reclutamiento de menores registra la misma trayectoria y en este caso descienden unos y otros a partir del año 2000. Como en el caso del frente 7 las participaciones porcentuales del reclutamiento de menores fueron más altas cuando los niveles eran más bajos (en 1990 y 1991 llegaron al 100%), pero entre 1996 y 1999 oscilaron entre el 52% y el 62%.

<sup>14</sup> Además del ataque en la Quebrada El Billar, en la que participó el frente 27, en 1998 hubo otros ataques, algunos de ellos en el primer semestre. Está el ataque a Puerto Lleras, que ocurrió en el mes de marzo y en julio, antes del cambio de gobierno, se llevó a cabo un ataque al municipio de Uribe. Esto permite concluir que en 1998 año que coincide con un crecimiento del reclutamiento del frente 27, corresponde así mismo con el momento en que los ataques en los que participó este frente llegaron a los niveles de intensidad más elevados. En lo posterior hubo otros ataques. En julio de 1999 se produjo un ataque al municipio de Puerto Rico en el Meta.

### Evolución por años del total de guerrilleros y de los menores reclutados del frente 27

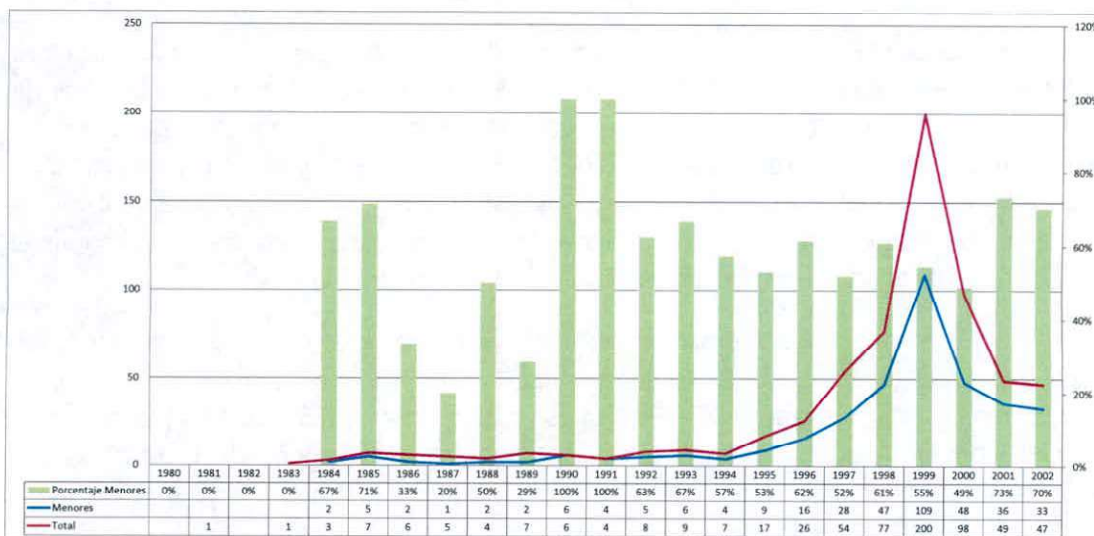

10.2.4. Según conteos de las FFMM, los efectivos del frente 27 pasaron de 2000 en 1998 a 400 en 2002. La base de datos señala que en ese lapso se reclutaron 471. Habría 271 que no se reflejan, explicables por las bajas, las detenciones y las deserciones, y por las exportaciones a otros frentes.

### Distribución de los guerrilleros reclutados por el frente 27 según si tenían militancia

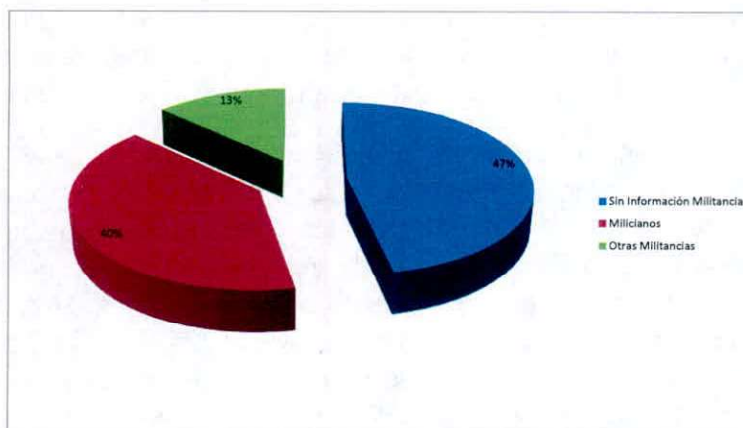

10.2.5. Se ha hablado de la importancia de las milicias en el frente 27. Una historia del frente señala que a principios de 2002, cuando el nivel de integrantes del frente XXVII fue el mayor, contaba con aproximadamente 400 guerrilleros, sin tener en cuenta 200 milicianos. Se decidió calcular entre los reclutados cómo militaban. Se tiene que el 47% de

los 640 reclutados no reportaron militancia política anterior al reclutamiento y el 40% eran milicianos; un 13% reportó otras militancias (Juco, PC, PCC, Juntas de Acción).

10.2.6. Más adelante en 2006, la historia consultada, narra que para ese año la estructura contaba con 480 guerrilleros y 100 integrantes de milicias Bolivarianas, para un total de 580 guerrilleros. La descripción tiene especial interés por cuanto muestra que disminuyeron los milicianos y aumentaron los guerrilleros en armas lo que sugiere la importancia de las milicias para renovar las estructuras. En particular esto llama la atención si se tiene en cuenta la importancia de los menores en este frente que son más de la mitad y por el hecho que las cifras de militancia corroboran la hipótesis.

10.2.7. Estos relatos, confrontados con la información sobre el reclutamiento, ponen en duda la calidad de los conteos hechos por las FFMM. Son más creíbles los relatos en cuanto que las mayores ofensivas en el Meta se realizaron en 2005 y 2006, en el marco de la operación Emperador, por lo que se esperaría que es después de la ofensiva por iniciativa de las Fuerzas Militares, que se hubiera producido la reducción de los efectivos, y no como lo indican los conteos del Bloque, que sugieren que se efectuaron entre 2002 y 2003.

10.2.8. Si las cuentas de los efectivos en el bloque en su conjunto son ciertas, eso indicaría que fueron las acciones orientadas a la retoma de la zona de distensión las que causaron la mayor disminución en los efectivos de las Farc y no posteriormente la operación Emperador y otras operaciones militares que tuvieron lugar en el departamento del Meta. No obstante, el análisis específico del frente 27 muestra que en 2006, cuando ya había iniciado la operación emperador, la estructura del frente no había sufrido grandes modificaciones, y por el contrario se podría decir que se fortaleció en la medida que los guerrilleros en armas pasaron de 400 a 500, y los milicianos disminuyeron de 200 a 100. Es decir que 100 milicianos, aproximadamente ascendieron al estatus de combatientes.

10.2.9. Es importante señalar que un año antes o unos meses antes, el 27 de diciembre de 2005, el frente 27, en unión con elementos de los frentes 40 y 43, atacaron a tropas de la brigada móvil número 12, que cumplían con labores de erradicación manual de cultivos ilícitos en la vereda Playa Rica del municipio de Vistahermosa, ocasionando 29 militares asesinados, entre ellos tres suboficiales y 24 soldados más heridos. Si bien en 1998 se efectuaron los ataques de mayor envergadura, todavía en 2005 y principios de 2006, el frente XVII tenía capacidad militar y producía bajas entre la Fuerza Pública, agrupando elementos de varias estructuras. El debilitamiento vendría después, en el caso del frente XXVII.

10.2.10. Se sondeó sobre los municipios en donde reclutó el frente 27. Se destaca Vistahermosa con el 54% de los reclutados. Siguen San Juan de Arama, Puerto Rico, Fuente de Oro y Lejanías, municipios que con el primero acumulan más del 74% del total.

**Distribución por municipios en donde fueron reclutados los guerrilleros del frente 27**

<b>Etiquetas de fila</b>	<b>Total</b>	<b>% Respecto Total</b>	<b>Acumulado %</b>
Vistahermosa	345	54%	54%
San Juan de Arama	89	14%	68%
Puerto Rico	23	4%	71%
Fuente de Oro	18	3%	74%
Lejanías	11	2%	76%
Puerto Lleras	10	2%	78%
El Castillo	8	1%	79%
La Uribe	8	1%	80%
Otros 24 municipios	128	20%	100%
<b>Total general</b>	<b>640</b>		

10.2.11. Hay que tener en cuenta que en Vistahermosa el 83% de los reclutados los hizo el frente 27 y que además reclutaron los frentes 7, 43, 26, 16 y otros.

**Distribución de los guerrilleros reclutados en Vistahermosa por estructuras**

<b>Etiquetas de fila</b>	<b>Femenino</b>	<b>Masculino</b>	<b>Total general</b>	<b>% Respecto Total</b>
27 Frente	102	243	345	83%
7 Frente	6	20	26	6%
43 Frente	1	8	9	2%
26 Frente	2	5	7	2%
16 Frente		6	6	1%
14 Frente	1	2	3	1%
44 Frente		3	3	1%
Columna JJRondón		2	2	0%
FE		2	2	0%
Otros 10	2	9	11	
<b>Total general</b>	<b>114</b>	<b>300</b>	<b>414</b>	

10.2.12. Con base en eso se sondeó sobre los lugares de reclutamiento y se concluye que hay un patrón claramente rural. Aparte de un 14%, que se produjo en Vistahermosa (se partió del supuesto que es la cabecera), el 31% de los reclutamientos sucedieron en

Piñalito, el 9% en Santo Domingo, y el 13% en la sumatoria de Caño Amarillo, Caño Cabra y El Tigre.

**Distribución de los guerrilleros reclutados en Vistahermosa según corregimientos y/o lugares**

	Reclutados	% Respecto
	Total	
Vistahermosa	58	14%
Piñalito	128	31%
Santo Domingo	36	9%
Caño Amarillo	30	7%
Caño Cabra	16	4%
El Tigre	9	2%
otros	137	33%
Total Vistahermosa	414	

10.2.13. Es interesante analizar la estructura del frente 27 en 2006, con base en la historia ya citada, pues se señala que estaba integrado por cinco comandantes principales y cuatro suplentes, los cuales a su vez se encargaban de las compañías y comisiones de organización, finanzas, reclutamiento, política, orden público e inteligencia. Es la estructura que corresponde a 480 guerrilleros y 100 integrantes de milicias Bolivarianas para un total de 580. Su área de influencia incluía el municipio de Vistahermosa y parte del municipio de San Juan de Arama, con asentamiento en los corregimientos de Costa Rica, Piñalito, Santo Domingo, la cooperativa, Caño Amarillo y Maracaibo, información que en lo básico coincide con la base de datos analizada. Ya en el año de 2009, se reporta por primera vez un signo de debilitamiento del frente, en cuanto que se relaciona solamente 228 integrantes.

**Distribución por sexo y edad de los guerrilleros reclutados por el frente 27**

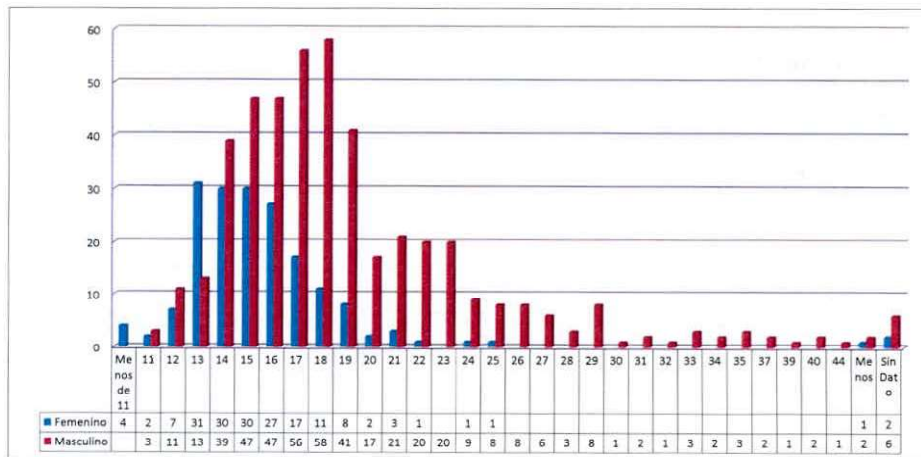

10.2.14. Teniendo en cuenta el peso de los menores y el sexo femenino, se construyó una gráfica que distribuye sexo y edad. Sorprende que la edad en que más se reclutó el sexo femenino es a los trece años y que son muy elevados los reclutamientos hasta los 16. En el sexo masculino pesa mucho el tramo entre los 14 y 19 y señala una mezcla de adolescentes y jóvenes.

10.2.15. El 27 fue sin duda un frente semillero. Exportaba dos de cada tres reclutados al tiempo que fue un frente muy fuerte militarmente hablando. Reclutaba así mismo muchos menores.

### Frente 1

10.3. Con 694 reclutados, el frente 1 de las Farc es el segundo más reclutador del Bloque Oriental con el 12,2%. Así mismo ocupa el cuarto lugar en menores con 226 que representan el 8.5% del total de esta categoría.

10.3.1. Desde otra perspectiva los menores pesan solamente el 33%, por debajo del promedio del Bloque, y los mayores el 66%; en este caso solamente uno de cada tres son menores a diferencia del frente 27 donde pesaban más de la mitad. En términos de sexo el femenino pesa solamente el 13%, pero entre las 87 reclutadas el 74% eran menores, es decir igual al promedio del Bloque. En esencia pesan los mayores y el sexo masculino (el frente 1 es el que recluta más mayores de edad) pero no por ello el tema de los menores y el sexo femenino dejan de ser relevantes.

#### Distribución en términos absolutos y porcentuales por sexo y rango de edad de los guerrilleros reclutados por el frente 1

	Femenino	Masculino	Sin Información	Total	Femenino distribuido Mayores y Menores	Masculino distribuido Mayores y Menores	Total	Mayores y Menores por Sexo Femenino	Mayores y Menores por Masculino
MAYOR DE EDAD	23	438		461	26%	72%	66%	5%	95%
MENOR DE EDAD	64	161	1	226	74%	27%	33%	28%	71%
SIN DATO		7		7	0%	1%	1%		
<b>Total general</b>	<b>87</b>	<b>606</b>	<b>1</b>	<b>694</b>	<b>100%</b>	<b>100%</b>	<b>100%</b>	<b>13%</b>	<b>87%</b>

10.3.2. El frente 1 es el mayor exportador de guerrilleros a otras estructuras, con 465, que resulta de 694 reclutados y solamente 129 que operaban en su estructura. Desde otra perspectiva, de los 694 reclutados por el frente 1 solamente permanecieron 68, y obviamente hay reclutados por otros frentes que estaban integrados al primero. El 17% de los guerrilleros exportados, es decir 117, pasaron a la estructura Reinel Méndez y el 10% a la Ever Castro. La información sobre otras estructuras que recibieron reclutados del primer frente aparece en el cuadro.

**Distribución de los guerrilleros reclutados por el frente 1 por estructuras en donde operaron**

Etiquetas de fila	Total	%	Acumulado
Reinél Méndez	117	17%	17%
Ever Castro	68	10%	27%
1 Frente	68	10%	36%
Albeiro González	37	5%	42%
Juan José Rondón	28	4%	46%
Urías Rondón	27	4%	50%
Fuerza Especial	24	3%	53%
Hernando González Acosta	18	3%	56%
Arturo Ruíz	18	3%	58%
Columna Urias Rondon	18	3%	61%
Vladimir Estiven	18	3%	64%
Combatientes del Yará	15	2%	66%
Compañía Marquetalia	11	2%	67%
Otros	227	33%	100%
<b>Total general</b>	<b>694</b>		

**Evolución por años del total de guerrilleros y de los menores reclutados del frente 1**

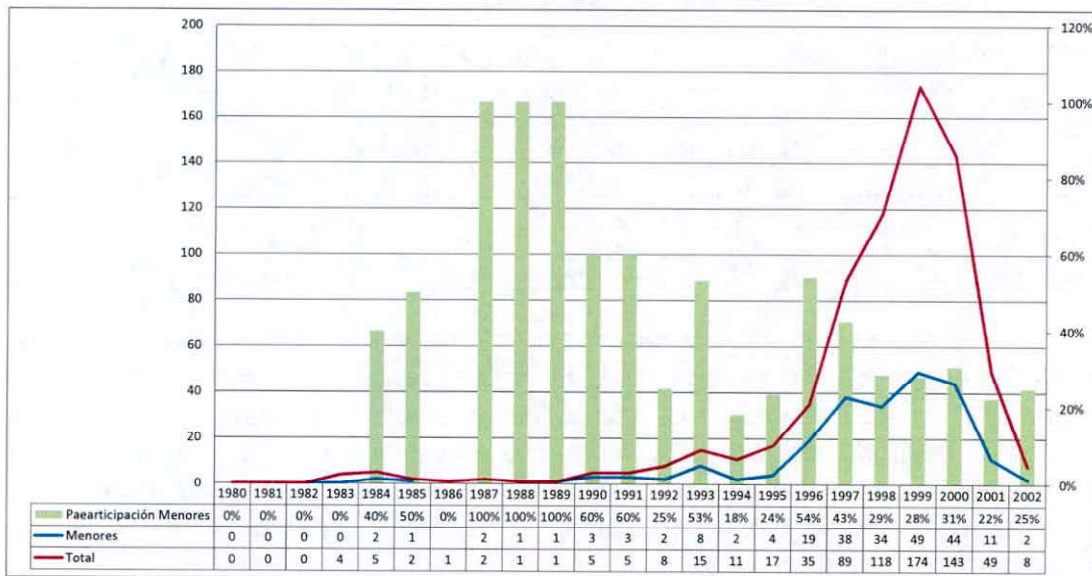

10.3.3. La evolución temporal indica que la información es confiable a partir de 1995. Es interesante advertir que a partir de ahí 1996 es el único año en el que los menores pesaron más de la mitad (entre 1987 y 1989 fueron el 100% pero no hay registro de más

de cuatro reclutados) y en el año pico, en 1999, solamente significaron el 28% (del total de 174 reclutados).

10.3.4. El reclutamiento del primer frente es eminentemente rural y se concentra en el departamento del Guaviare y particularmente en Miraflores. En este municipio en principio se destaca la cabecera, pero en la medida que es un municipio muy aislado, el componente rural pesa. Sobresalen Lagos del Dorado, Barranquillita, Buenos Aires, y otros que se aprecian en el cuadro.

**Distribución por municipios en donde fueron reclutados los guerrilleros del frente 1**

	Total	% Respecto Total	Acumulado %
Miraflores	257	37%	37%
Calamar	168	24%	61%
San Jose del	50	7%	68%
Mitú	36	5%	74%
Carurú	33	5%	78%
El Retorno	32	5%	83%
Leticia	18	3%	86%
Caruru	16	2%	88%
Otros	84	12%	100%
<b>Total general</b>	<b>694</b>		

**Distribución de los guerrilleros reclutados en Miraflores según corregimientos y/o lugares**

	Reclutados	% Respecto Total
Miraflores	140	37,0%
Lagos del Dorado	56	14,8%
Barranquillita	24	6,3%
Buenos Aires	23	6,1%
Caño Tigre	17	4,5%
Cerro Azul	6	1,6%
Cachicamo (Asociados)	10	2,6%
Otros	102	27,0%
	<b>378</b>	

10.3.5. Las curvas de edades señalan que el pico del sexo femenino es a los quince años y el de los hombres a los 21.

### Distribución de los guerrilleros reclutados por el frente 1 según edades y sexo

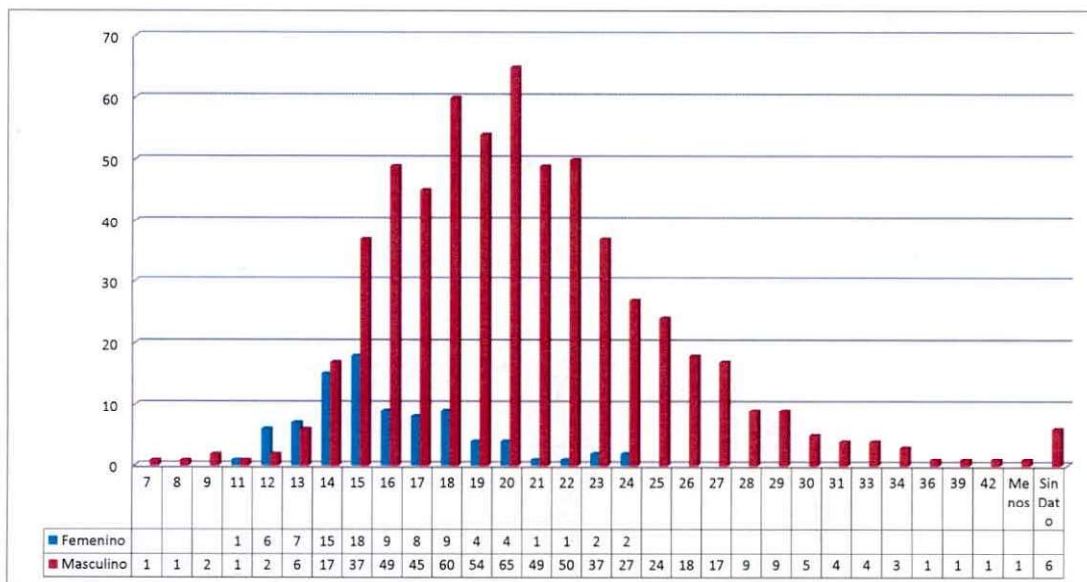

#### Frente 16

10.4. El frente 16 es el cuarto en reclutamiento, con 468, que representan el 8%, y el sexto en reclutamiento de menores, con 197, es decir un 7.4%. Los menores representan el 42%, algo por debajo del promedio (cercano al 47%), y las menores representan el 70.9% de las reclutadas del sexo femenino (por debajo del promedio del Bloque de 77.4%).

#### Distribución en términos absolutos y porcentuales por sexo y rango de edad de los guerrilleros reclutados por el frente 16I

Etiquetas de fila	Femenino	Masculino	Total	Femenino distribuido Mayores y Menores	Masculino distribuido Mayores y Menores	Total	Mayores y Menores por Sexo Femenino	Mayores y Menores por Masculino
MAYOR DE EDAD	22	237	259	27,8%	60,9%	55,3%	8,5%	91,5%
MENOR DE EDAD	56	141	197	70,9%	36,2%	42,1%	28,4%	71,6%
SIN DATO	1	11	12	1,3%	2,8%	2,6%	8,3%	91,7%
<b>Total general</b>	<b>79</b>	<b>389</b>	<b>468</b>	<b>100,0%</b>	<b>100,0%</b>	<b>100,0%</b>	<b>16,9%</b>	<b>83,1%</b>

10.4.1. Los menores pesan el 36.2% y los mayores el 60.9% (sexo masculino), y considerando solamente menores, las mujeres pesan un 28.4% mientras que el sexo masculino el 71.6% restante. Entre los mayores el sexo masculino pesa el 91.5%, es decir algo más de nueve de cada diez.

10.4.2. El frente 16 también se puede considerar como exportador, porque presenta un excedente de 218, que resulta de la diferencia que hay entre 468 reclutados y 250 que actúan en su estructura. El frente 16 tiene operando un equivalente al 48% de los que

reclutó y el 52% los exporta a otras estructuras. Se destacan Miller Perdomo, Juan José Rondón, Escuela Isaías Pardo, Jorge Eliécer Gaitán y otras estructuras que aparecen en el cuadro.

### Distribución de los guerrilleros reclutados por el frente 16 por estructuras en donde operaron y rangos de edad

Etiquetas de fila	MAYO	MENO	SIN DA	Total	Porc	Acum %
16 Frente	131	86	8	225	48%	
Miller Perdomo	13	12	1	26	6%	6%
Juan José Rondón	10	14		24	5%	11%
Escuela Isaías Pardo	5	9		14	3%	14%
Jorge Eliécer Gaitán	8	4	1	13	3%	16%
Manuela Beltrán	6	4		10	2%	19%
52 Frente	8	2		10	2%	21%
54 Frente	2	6		8	2%	22%
Reinél Méndez	3	4	1	8	2%	24%
Urias Rondón	6	2		8	2%	26%
Columna Urias Rondon	4	3		7	1%	27%
Vladimir Estiven	3	2	1	6	1%	29%
Compañía Marquetalia	1	5		6	1%	30%
Ramiro Rodríguez	3	2		5	1%	31%
Martín Martínez	2	2		4	1%	32%
Ever Castro	4			4	1%	33%
Otras Estructuras	50	40	0	90	19%	52%
<b>Total general</b>	<b>259</b>	<b>197</b>	<b>12</b>	<b>468</b>		

10.4.3. El frente 16 se caracteriza por reclutar proporciones considerables de menores. Aun cuando los niveles de reclutamiento subieron, la participación de los menores alcanzó más de la mitad. En 1997 fue del 68% y en 1998 del 64%; en 1999, el año pico, fue del 48%.

### Evolución por años del total de guerrilleros y de los menores reclutados del frente 16

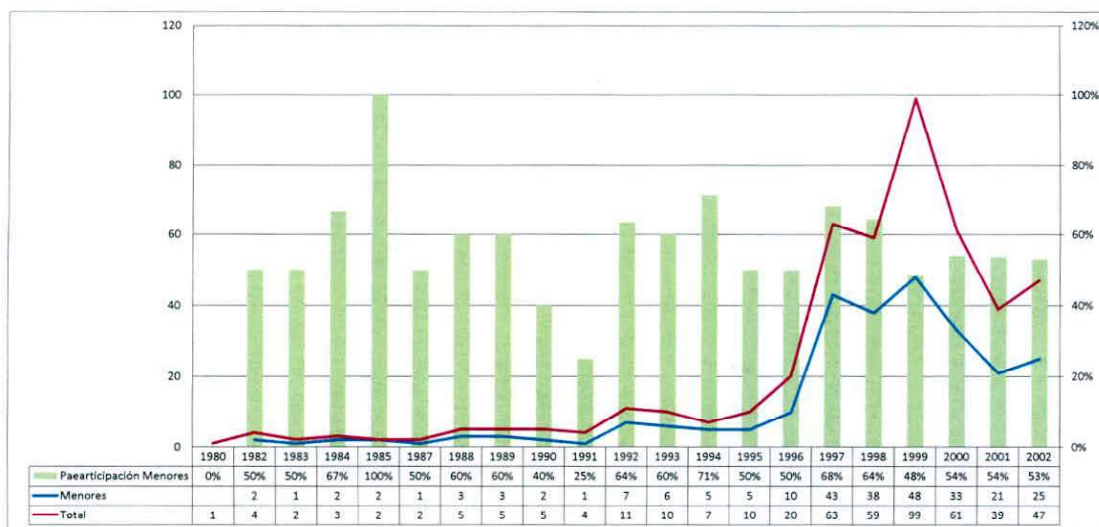

10.4.4. Es interesante apreciar que según los conteos el frente 16 pasó de 300 guerrilleros en 1998 a 360 en 2002. En el mismo lapso reclutó 305. Hay que tener en cuenta que en 2001 fue detenido alias Fernandinho y que hubo muchas capturas<sup>15</sup>, pero en esencia el frente se mantuvo e incluso en 2002 reportó 360. La baja de Tomás Medina Caracas fue posterior a 2002, lo que quiere decir que en el lapso analizado el frente no se había debilitado. Teniendo en cuenta estos insumos se corrobora que además de tener una clara misión en términos de narcotráfico, el frente 16 fue reclutador y exportador de guerrilleros.

10.4.5. En razón de la alta vinculación del frente 16 con la coca, se examinó la actividad económica de los reclutados y no se pudo mostrar que la participación de raspachines haya sido alta. Se tiene registro de 28 sobre un total de 468. Es algo más del 10% de las actividades rurales (262). Se destaca la suma de agricultores, jornaleros, raspachines y recolectores que llegó a 154 que representan el 58% de las actividades rurales.

10.4.6. El reclutamiento del frente 16 en lo esencial se hizo en Cumaribo, donde se efectuó el 45% del total, seguido de San José de Ocune, Barrancominas y Puerto Carreño. Es Cumaribo los reclutamientos se concentran en Guerima, Plamarito, Puerto Príncipe y El Placer, lo que señala que son principalmente rurales.

#### Municipios en donde se hicieron los reclutamientos del Frente 16

Municipio	Reclutados	%
Cumaribo	213	46%
San Jose de Ocune	49	10%
Barrancominas	28	6%
Puerto Carreño	18	4%
San Jose del Guaviare	15	3%
Calamar	10	2%
La Primavera	10	2%
Mapiripan	9	2%
Vistahermosa	6	1%
	110	24%
	468	

<sup>15</sup> Ya en 2001 resultaba muy claro la inclinación de este frente a la acumulación de finanzas por medio del narcotráfico, lo que le permitía enviar recursos al secretariado, financiar otros frentes y sostener alguna actividad militar y en particular ataques a unidades militares y de policía. El 4 de marzo de 2001 el Ejército descubrió un enorme complejo cocalero, conformado por más de 80 laboratorios regados en una extensión de 17000 hectáreas, con capacidad de producir entre 3 y 5 toneladas de pasta de coca. Igualmente fueron incautados muchos barriles de insumos para el procesamiento y se detuvieron muchos guerrilleros. Alrededor de un mes después, el 21 de abril de 2001, en zona selvática entre los departamentos de Vichada y Guainía fue capturado Luis Fernando Dacosta, alias Fernandinho Veira Mar, importante narcotraficante de origen Brasileiro, considerado uno de los capos de ese país, que se encontraba en territorio colombiano y recibía protección del frente 16, pues se encontraba en recuperación después de haber sido herido en una acción militar. A pesar de los golpes recibidos el frente solo se debilitó en 2007 cuando fue dado de baja Tomás Medina Caracas, alias el negro Acacio.